

普通股股票代碼：1720

生達化學製藥股份有限公司

STANDARD CHEM. & PHARM. CO., LTD.

九十六年度年報

本年報查詢網址：<http://newmops.tse.com.tw>

中華民國九十七年五月三十日刊印

一、發言人姓名、職稱、聯絡電話及電子郵件信箱

發 言 人 姓 名 吳三發  
職 稱 經理  
聯 絡 電 話 (06)636-1516 轉 254  
電 子 郵 件 信 箱 FIN\_Sam@standard.com.tw

二、代理發言人姓名、職稱、聯絡電話及電子郵件信箱

代 理 發 言 人 姓 名 陳淑華  
職 稱 經理  
聯 絡 電 話 (06)636-1516 轉 245  
電 子 郵 件 信 箱 SALE\_Grace@standard.com.tw

三、總公司、工廠之地址及電話

總 公 司 地 址：台南縣新營市土庫里六之二十號  
電 話：(06)636-1511  
一 廠 地 址：台南縣新營市土庫里六之二十號  
電 話：(06)636-1511  
二 廠 地 址：台南縣新營市開元路一五四號  
電 話：(06)636-2916

四、股票過戶機構之名稱、地址、網址及電話

名 稱 元富證券股份有限公司  
地 址 台北市敦化南路二段 97 號 6 樓  
網 址 <http://www.masterlink.com.tw>  
電 話 (02)2325-3800

五、最近年度財務報告簽證會計師姓名、事務所名稱、地址、網址及電話

姓 名 林姿妤、林億彰  
事 務 所 名 稱 資誠會計師事務所  
地 址 高雄市民族二路 95 號 22 樓  
網 址 <http://www.pwc.com/tw>  
電 話 (07)237-3116

六、海外有價證券掛牌買賣之交易場所名稱及查詢該海外有價證券資訊之方式：無

七、公司網址：<http://www.standard.com.tw>

## 目 錄

### 壹、致股東報告書

一、董事長的話 .....	1
二、前一年度營業結果 .....	3
三、本年度營業計劃概要 .....	5
四、未來公司發展策略 .....	6
五、受到外部競爭環境、法規環境及總體經營環境之影響 .....	6

### 貳、公司簡介

一、設立日期 .....	7
二、公司沿革 .....	7

### 參、公司治理報告

一、組織系統 .....	10
二、董事、監察人、總經理、副總經理、協理、各部門及分支機構主管資料 .....	12
三、公司治理運作情形 .....	18
四、會計師公費資訊 .....	22
五、更換會計師資訊 .....	22
六、公司之董事長、總經理、負責財務或會計事務之經理人，最近一年內曾任職於簽證會計師所屬事務所或其關係企業資訊.....	22
七、最近年度及截至年報刊印日止，董事、監察人、經理人及持股比例超過百分之十之股東股權移轉及股權質押變動情形 .....	23

八、持股比例占前十名股東，其相互間為財務會計準則公報第六號關係人或為配偶、二親等以內之親屬關係之資訊	24
九、公司、公司之董事、監察人、經理人及公司直接或間接控制之事業對同一轉投資事業之持股數，並合併計算綜合持股比例	25

#### 肆、募資情形

一、資本及股份	26
二、公司債辦理情形	32
三、特別股辦理情形	32
四、海外存託憑證辦理情形	32
五、員工認股權憑證辦理情形	32
六、併購(包括合併、收購及分割)或受讓他公司股份發行新股辦理情形	32
七、資金運用計劃執行情形	32

#### 伍、營運概況

一、業務內容	36
二、市場及產銷概況	41
三、從業員工資訊	50
四、環保支出資訊	50
五、勞資關係	51
六、重要契約	52

## 陸、財務概況

一、最近五年度簡明資產負債表及損益表 .....	53
二、最近五年度財務分析 .....	55
三、最近年度財務報告之監察人審查報告 .....	58
四、最近年度財務報表 .....	59
五、最近年度經會計師查核簽證之母子公司合併財務報表 .....	59
六、公司及其關係企業最近年度及截至年報刊印日止，如有發生財務週轉困難情事，其對本公司財務狀況之影響 .....	59

## 柒、財務狀況及經營結果之檢討分析與風險事項

一、財務狀況 .....	150
二、經營結果 .....	151
三、現金流量 .....	152
四、最近年度重大資本支出對財務業務之影響 .....	153
五、最近年度轉投資政策、其獲利或虧損之主要原因、改善計劃及未來一年投資計畫 .....	153
六、風險事項分析 .....	154
七、其他重要事項 .....	157

## 捌、特別記載事項

一、關係企業相關資料 .....	158
二、最近年度及截至年報刊印日止，私募有價證券辦理情形 .....	162
三、最近年度及截至年報刊印日止，子公司持有或處分本公司股票情形 .....	163

四、其他必要補充說明事項 .....	163
玖、最近年度及截至年報刊印日止，發生本法第三十六條第二項第 二款所定對股東權益或證券價格有重大影響之事項.....	163

## 壹、致股東報告書

### 一、董事長的話

各位股東，各位女士、先生們：

本公司於民國 56 年成立以來，已屆第 41 週年，在各位股東鼎力支持下，秉持“誠正精新，造福人群”之經營理念，不斷致力於技術創新、產品創新與經營策略之創新，年年皆能持續精進成長。在此特別向各位股東女士、先生們致上十二萬分的謝意。

本公司歷經 41 年，以生達母公司為主體，已發展出涵蓋西藥製劑、原料藥、動物用藥、動物疫苗、生物科技、中草藥、生化保健營養品…等相關產業。在研、產、銷營運體系及各關係企業資源整合下，已建構成為具規模的綜合製藥廠。此外，本公司及多數關係企業隸屬新興重要策略性產業，有來自產、官、學界各項資源及協助，得以順利發展、成長，在此對政府主管機關致上崇高的敬意與謝意。

台灣是海島型國家，資源及市場有限，為因應競爭日益白熱化的市場，本公司將持續以醫藥為發展基礎，立足台灣，積極拓展國際化，開創健康產業，造福人群。近年我們的產品陸續到世界各國取得藥品證照，西藥外銷業務大幅成長，對於公司整體業績成長幫助頗大。

在產品研發上，『生達製藥研發中心』成立兩年來，獲得來自經濟部的研發經費補助，已陸續引進研發人才，提昇研發技術及速度，期待能在美國學名新藥(ANDA)市場開創新利基。在生產方面，正規劃將現有生產設備予以更新，增建廠房、擴增生產線，推動軟硬體符合 FDA 規範。在行銷方面，本土醫療市場在多年耕耘之下，穩定成長，國際市場以台灣為生產基地，將產品外銷到世界各國，是這幾年成長主要動力，包括大陸在內的多個國家，已經有生達良藥的踪跡。

未來本公司將持續積極引進國外具有競爭性之產品及技術，運用集團力量，垂直整合，資源共用，加速開展學名新藥(ANDA)進軍國際市場，維持業績的持續穩定成長，並繼續透過全員提案改善運動，創新技術及產品，降低經營成本，創造更高的利潤，以不負股東的殷切期望。

最後敬祝各位股東身體健康，萬事如意

董事長 范進財



## 二、前一年度營業結果

### 1. 上年度營業計劃實施成果

本公司九十六年度營收淨額為 1,742,463 仟元，較九十五年度成長約 2.0% 左右，其中人用藥之營收淨額為 1,479,005 仟元，佔整體營收比例 84.9%，其他包括動物用藥、中藥、合成原料、健康食品及試劑等之營收淨額為 263,458 仟元，佔整體營收比例 15.1%。

在營業毛利方面，因產品組合調整，致九十六年度毛利較九十五年度減少約 1.7%。營業費用因營收成長且加強投入研發，較九十五年度增加 9.7%。

營業外收支方面，因九十四年度提列備抵呆帳於九十五年度轉回利益，而九十六年度無此情事。另轉投資公司改善營運狀況，減少虧損，所認列之投資損失較上期減少，致九十六年度營業外收支淨額較九十五年度增加約 360.6%。

綜觀九十六年度整體經營績效為稅後淨利 267,715 仟元，較九十五年度減少約 17.2%。

### 2. 預算執行情形

單位：新台幣仟元

項 目	96 年預算數	96 年實際數	預算達成率%
營業收入	1,900,000	1,742,463	91.7
營業成本	893,000	851,563	95.4
營業毛利	1,007,000	890,900	88.5
營業費用	540,000	563,899	104.4
營業利益	467,000	327,001	70.0
稅前純益	467,000	338,572	72.5

### 3. 財務收支及獲利能力分析

#### (1) 財務收支

單位：新台幣仟元

項 目	金 額
營業收入	1,742,463
營業毛利	890,900
營業利益	327,001
利息收入	699
利息支出	332
稅前純益	338,572
稅後純益	267,715
稅後每股盈餘	1.77

#### (2) 獲利能力分析

項 目	比 率(%)	
資產報酬率	8.75	
股東權益報酬率	10.97	
占實收資本額比率	營業利益	21.57
	稅前純益	22.34
純益率	15.36	
每股盈餘(元)	1.77	

### 4. 研究發展狀況

本公司九十六年度研究費用支出計新台幣 114,613 仟元，西藥方面向主管機關登記新藥件數有 6 件，完成領證有 10 件；合成原料方面向主管機關登記件數有 2 件，完成領證有 2 件；中藥方面向主管機關登記新藥件數有 4 件，完成領證有 1 件；新產品量產上市共 7 項；BA/BE 研究試驗送件有 2 項，通過核備有 4 項。除原有製劑、中藥及原料藥之研究外，並加強健康食品之研究工作。

### 三、本年度營業計劃概要

#### 1. 當年度之經營方針

本公司在本土醫療市場調劑藥品佔有一席之地，下列為本年度重要執行事項：

##### a. 藥局通路經營

因應醫藥分業、指示用藥不給付，藥局通路品項經營以健保調劑藥品為主，OTC 為輔。

##### b. 診所、醫院通路

不斷推出健保新用藥，以維繫持續成長。

##### c. 保健食品擴大經營

因應預防重於治療觀念，推行食品 GMP 認證，健字號食品申請、通路經營及食品 OEM。

##### d. 國際化

以台灣為生產基地，不斷向世界各國申請進口藥品許可執照，將生達良藥推向國際舞台。

#### 2. 預期銷售數量及其依據

##### (1) 97 年度預期銷售數量

類別	年 度		97 年度	
	項 目	單 位	數 量	百分比
人 用 藥 品	錠劑類	仟粒	912,167	38.77
	針劑類	仟支	12,168	0.52
	膠囊類	仟粒	134,653	5.72
	軟膏類	公斤	10,794	0.46
	液劑類	公升	831,867	35.35
	栓劑類	仟粒	880	0.04
	顆粒類	公斤	2,736	0.12
	粉末類	公斤	822	0.03
	其 他	—	2,365	0.10
	小 計		1,908,452	81.11
其 他		444,576	18.89	
合 計		2,353,028	100.00	

(2) 根據歷年來之實際銷售狀況並考量未來市場需求變化及公司目標加以合理預估。

#### 3. 重要之產銷政策

(1) 加強研究、生產、銷售協調，定期召開協調會以解決各項產品銷售及生產之協調事宜。

- (2) 加強合成原料廠與製劑廠間之協調，使上、下游之生產活動得以整合，以降低產銷成本。

#### 四、未來公司發展策略

地球村的形成，中國大陸的崛起，讓華人在世界舞台中受到前所未有的重視，台灣在這一波華人熱中已經嶄露頭角。

藥品市場在各國進口藥證申請繁雜的審理程序下，生達公司國際事業部已在各國佈局多年，近年來已突破重重困難逐一取得許可藥證，使國際外銷業務得以跳躍式成長。持續開展國際市場，將 made in Taiwan 的藥品行銷世界各地，是公司未來重要策略之一。

醫療市場以外的健康產業在台灣蓬勃發展，生達公司也恭逢其會，除已建立生化營養品 OEM、ODM、自有品牌口碑之外，近年子公司三悅健康股份有限公司取得全球最大營養食品專賣店 GNC 健安喜的台灣代理權，積極在台展店，相信在健康食品界中將會有亮麗表現。

#### 五、受到外部競爭環境、法規環境及總體經營環境之影響

製藥業及藥商藥品販售一直是屬於特許行業，製藥廠需通過 GMP、CGMP，藥品上市要領有藥品許可執照，全民健保之後，調劑藥品藥價由健保局制訂管控，產品品質有主管機關嚴格把關，因此製藥業是一個進入障礙很高的行業，恪遵法規，穩健踏實成長是經營的不二法門。

生達公司在製藥業已屆 41 年，在業界享有盛名，雖然 41 年來持續成長獲利，但在層層法規限制之下，緩步的成長已無法滿足經營的目標，故近年來開始涉足除醫療市場以外的健康產業。當人們溫飽之餘，開始思考生活質量之提升與感受到維持健康之重要性，使得預防醫學的抬頭，創造出很多新的商機。生達公司已經在健康生化營養品佈局數年，不管是在 OEM、ODM、自有品牌、通路建構都已具雛形，展望未來，生達公司除了製藥業本業穩健成長之外，健康營養品的經營將是未來成長之主要契機之一。

## 貳、公司簡介

### 一、設立日期

中華民國 56 年 6 月 30 日

### 二、公司沿革

年 度	重 要 事 件
56 年	奉准設立生達化學製藥股份有限公司，資本額 50 萬元，創辦人即現任董事長范進財先生，以發展國產藥品及造福人群為創業宗旨，以「誠正精新」為經營理念，並以利人利己，結合股東、員工、顧客及社會大眾利益為經營準則。
58 年	增設西藥原料無機合成廠。
61 年	增設針劑廠。
74 年	獲政府核為 G. M. P. 綜合藥廠。
76 年	代理銷售日本京都第一科學株式會社之醫療儀器及診斷用試藥。
77 年	1. 動物用藥品 G. M. P. 查核通過。 2. 增建生達二廠。
78 年	1. 榮獲全國十大績優廠商獎。 2. 榮獲省政府頒發優良納稅人獎。
80 年	增加中藥製劑銷售業務。
81 年	1. 與法國第一大藥廠 RHONE-POULENC RORER 合作共同行銷，擴大經營規模。 2. 再度榮獲全國十大績優廠商獎。 3. 榮獲第一屆優良產業科技發展傑出獎。
82 年	1. 榮獲行政院勞工委員會頒發勞動條件優良事業單位獎。 2. 實收資本為新台幣三億元。獲財政部證券管理委員會核准為股票公開發行公司。 3. 擴建製劑廠、科學中藥廠及有機合成廠。
83 年	1. 製劑廠、科學中藥廠及有機合成廠擴建完成，陸續投入生產。 2. 擴建生物科技廠，向生物科技產品量產邁出一大步。 3. 董事長榮獲亞洲藥學會頒發「製藥工業貢獻獎」。 4. 獲政府核定為 G. M. P. 中藥廠。

年 度	重 要 事 件
84 年	1. 經主管機關核准, 正式於台灣證券交易所掛牌上市。 2. 生物科技廠建廠完成。 3. 中非共和國總理到廠參觀訪問。
85 年	1. 食品廠建廠完成。 2. 特殊製劑廠開工。 3. 生技廠及合成廠與經濟部工業局合作主導性產品計劃。
86 年	1. 三十週年慶。 2. 特殊製劑廠完工落成。 3. 轉投資和信開發有限公司、國際綠色處理<股>公司。
87 年	1. 通過 ISO 9001 國際品質認證。 2. 榮獲第六屆產業科技發展優等獎。 3. 總經理榮獲八十七年中華民國優良商人獎。 4. 轉投資生展生物科技<股>公司、佳生投資<股>公司。
88 年	1. 榮獲 1999 國家生技暨醫療保健品質金獎。 2. 榮獲全國十大敬業專案, 優良事業單位獎。 3. 榮獲全國消費金品獎。 4. 轉投資怡發科技<股>公司、中山創業投資<股>公司。
89 年	1. 國內第一家通過美國 FDA 查廠之藥廠。 2. 榮獲國家生技暨醫療品質整體金質獎及單一品項銀質獎。 3. 榮獲經濟部工業精銳獎及職工福利優良單位獎。 4. 轉投資合家康企業<股>公司、松生科技<股>公司、升訊網路科技<股>公司。
90 年	1. 第一階段確效作業評鑑(cGMP)通過。 2. 抗潰瘍藥物 Omeprazole 國內第一家取得美國專利。 3. 榮獲衛生署及經濟部藥物科技研究發展獎勵金, 計有 5 個品目獲獎, 居國內藥廠之冠。
91 年	1. 再度榮獲衛生署及經濟部藥物科技研究發展獎勵金, 藥品類銅質獎及製造技術類銅質獎。 2. 第二階段確效作業評鑑(cGMP)通過。 3. 原料藥廠 GMP 評鑑。 4. 轉投資生泰合成工業<股>公司。
92 年	1. 榮獲 2003 國家生技醫療品質獎—整體藥廠類。 2. 榮獲藥物科技研究發展獎, 製造技術金質獎。 3. 轉投資高生製藥<股>公司、台大創新育成<股>公司、成大創業投資<股>公司。

年 度	重 要 事 件
93 年	<ol style="list-style-type: none"> <li>1. 降血壓藥物 Felodipine 榮獲美國專利。</li> <li>2. 榮獲第三屆藥物科技研究發展獎-製造技術金質獎。</li> <li>3. 榮獲 93 年度國防工業訓儲制度入選績優單位。</li> <li>4. 通過第三階段確效作業評鑑(cGMP)，並全面完成 cGMP 藥品確效作業。</li> </ol>
94 年	<ol style="list-style-type: none"> <li>1. 榮獲經濟部、衛生署頒贈藥業楷模。</li> <li>2. 榮獲經濟部第十三屆產業科技發展獎—優等創新企業獎。</li> <li>3. 生達食品生產線通過九十四年度食品 GMP 認證。</li> <li>4. 轉投資三悅健康&lt;股&gt;公司。</li> </ol>
95 年	<ol style="list-style-type: none"> <li>1. 費洛狄平口服持續性釋放藥物取得中華民國專利。</li> <li>2. Fedil/微庫醇/安敏宜產品取得生策會國家品質標章認證。</li> <li>3. 微庫醇獲頒生策會國家品質銅獎。</li> <li>4. Fedil 獲頒生策會國家品質金獎。</li> <li>5. 暢利淨持續釋放膠囊獲頒衛生署藥物科技研究銀獎。</li> </ol>
96 年	<ol style="list-style-type: none"> <li>1. 榮獲 96 年度企業數位學習服務品質獎。</li> <li>2. 獲頒 96 年度產業學習網最佳企業應用獎。</li> <li>3. 健康滿分珍珠草樟芝草本精華/健生安敏宜草本加強配方產品獲得營養保健食品類 2007 國家品質標章證書。</li> <li>4. 順壓樂持續釋放錠 5 公絲/舒脂錠產品獲得西藥品類-處方藥品組 2007 國家品質標章證書。</li> </ol>

# 參、公司治理報告

## 生達化學製藥股份有限公司公司組織圖

### 一、組織系統

#### (1)組織結構

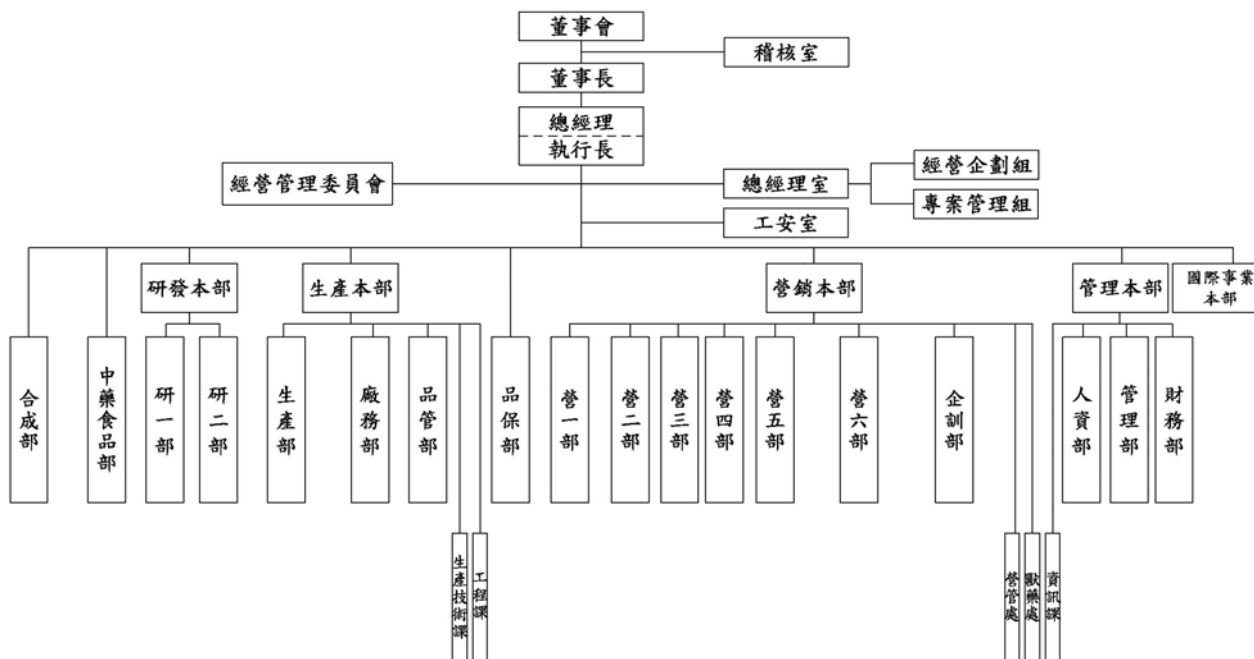



(2) 主要部門所營業務

部門名稱	所營業務
稽核室	負責公司內部控制制度執行之稽核作業。
總經理室	綜理公司制度、企業發展之規劃及企業文化之塑造、經營績效檢核等事宜。
工安室	工廠安全衛生管理、教育及推廣。
經營管理委員會	負責公司經營管理事務。
國際事業部	負責國際市場之銷售推廣事宜。
財務部	負責收款、資金調度、帳務處理、成本結算及股務作業等事宜。
管理部	負責採購、總務等事宜。
人資部	負責公司人力資源之規劃及管理。
資訊課	負責公司資訊系統之規劃及管理。
獸藥處	負責動物用藥之銷售推廣事宜。
企訓部	負責產品開發、銷售及臨床試驗計劃之規劃、業務人員之訓練等業務。
營管處	負責發票之開立、業務人員之管理等事宜。
營一部	負責全省之診所、調劑銷售推廣等事宜。
營二部	負責中型醫院、大型醫院銷售推廣等事宜。
營三部	負責 OTC 產品、健康食品銷售推廣等事宜。
營四部	負責教學醫院銷售推廣等事宜。
營五部	負責全省藥局、藥房之銷售推廣等事宜
營六部	負責各項試劑之銷售推廣等事宜。
品保部	負責擬定品管制度、檢驗方法及品質標準，以確保符合 GMP 之要求等事宜。
工程課	負責設備之保養及維修等事宜。
生產技術課	負責協助新藥順利量產及製程改善等事宜。
品管部	負責品質管制之檢驗等事宜。
生產部	負責產品之製造等事宜。
廠務部	負責生產計劃、倉儲管理、成品儲運等事宜。
研一部	負責西藥新產品之研究開發、製程改善等研究事宜。
研二部	負責 BA/BE 試驗之研發及執行等事宜。
中藥食品部	負責中藥及食品研發、生產、銷售推廣等事宜。
合成部	負責有機、無機合成原料藥及特殊化學品之研發、製造、銷售等事宜。

## 二、董事、監察人、總經理、副總經理、協理、各部門及分支機構主管資料

### (1)董事及監察人資料(一)

資料日期:97年4月20日

職稱	姓名	選(就)任日期	任期	初次選任日期	選任時持有股份		現在持有股數		配偶、未成年子女現在持有股份		利用他人名義持有股份		主要經(學)歷	目前兼任本公司及其他公司之職務	具配偶或二親等以內關係之其他主管、董事或監察人		
					股數	持股比例	股數	持股比例	股數	持股比例	股數	持股比例			職稱	姓名	關係
董事長	范進財	95.05.30	3年	56.6.30	20,320,418	16.92	20,233,930	13.35	13,233,629	8.73	-	-	台灣大學藥學系 生達化學製藥總經理	註一	法人董事 代表人 監察人	范滋庭 葉翠雯	父子 子媳
董事	財團法人范道南 文教基金會	95.05.30	3年	86.05.28	1,439,687	1.20	3,351,363	2.21	-	-	-	-	-	-	-	-	-
	法人董事 代表人：范滋庭	95.05.30	3年	95.05.30	17,196,302	11.68	17,712,191	11.69	1,216,468	0.80	-	-	美國加州大學碩士	註二	董事長 監察人	范進財 葉翠雯	父子 配偶
董事	蕭振明	95.05.30	3年	92.05.28	-	-	-	-	22,889	0.02	-	-	高雄醫學院藥學系 生泰合成工業總經理	註三	-	-	-
董事	邱峻財	95.05.30	3年	92.05.28	-	-	-	-	50,731	0.03	-	-	政大企研所 合家康企業董事長	註四	-	-	-
董事	林家修	95.05.30	3年	92.05.28	-	-	-	-	-	-	-	-	台大植物研究所 高生製藥董事長兼 總經理	註五	-	-	-
監察人	高源豐	95.05.30	3年	92.05.28	22,580	0.02	14,684	0.01	29,191	0.02	-	-	政治大學會計系	註六	-	-	-
監察人	葉翠雯	95.05.30	3年	91.05.29	352,007	0.29	1,216,468	0.80	17,712,191	11.69	-	-	實踐大學會計研究所 肄業	註七	董事長 法人董事 代表人	范進財 范滋庭	翁媳 配偶

註一：范進財目前兼任本公司總經理；怡發科技、生展生物科技、佳生投資、生泰合成工業之董事長；升訊網路科技、松生科技、中山創投、安新藥物之董事。

註二：范滋庭目前兼任本公司執行長；三悅健康、健安生技之董事長；生展生物科技、成大創投之董事。

註三：蕭振明目前兼任生泰合成工業總經理；盈生投資之董事長；怡發科技之董事。

註四：邱峻財目前兼任三友生技醫藥、台灣三友生技、杏橋健康科技、我家健康生活司之董事長；升訊網路科技之董事。

註五：林家修目前兼任高生製藥董事長兼總經理。

註六：高源豐目前兼任生泰合成工業之監察人。

註七：葉翠雯目前兼任升訊網路科技之董事長；生展生物科技、三友生技醫藥、三悅健康、健安生技之監察人；和信開發之董事。

法人股東之主要股東

法人股東名稱	法人股東之主要股東
財團法人范道南文教基金會	不適用

董事及監察人資料(二)

姓名	是否具有五年以上工作經驗 及下列專業資格			符合獨立性情形										兼任其 他公開 發行公 司獨立 董事家 數
	商務、法 務、財務、 會計或公司 業務所須相 關科系之公 私立大專院 校講師以上	法官、檢察 官、律師、 會計師或其 他與公司業 務所需之國 家考試及格 領有證書之 專門職業及 技術人員	商務、法 務、財務、 會計或公司 業務所須之 工作經驗	1	2	3	4	5	6	7	8	9	10	
范進財		✓	✓							✓		✓	✓	-
財團法人范道南 文教基金會				✓	✓	✓	✓	✓	✓	✓	✓	✓		-
蕭振明			✓	✓		✓	✓		✓	✓	✓	✓	✓	-
邱峻財			✓	✓		✓	✓	✓	✓	✓	✓	✓	✓	-
林家修			✓	✓	✓	✓	✓	✓	✓	✓	✓	✓	✓	-
高源豐			✓	✓	✓	✓	✓	✓	✓	✓	✓	✓	✓	-
葉翠雯			✓	✓				✓	✓	✓		✓	✓	-

註2：各董事、監察人於選任前二年及任職期間符合下述各條件者，請於各條件代號下方空格中打“✓”。

- (1) 非為公司或其關係企業之受僱人。
- (2) 非公司或其關係企業之董事、監察人(但如為公司或其母公司、公司直接及間接持有表決權之股份超過百分之五十之子公司之獨立董事者，不在此限)。
- (3) 非本人及其配偶、未成年子女或以他人名義持有公司已發行股份總額百分之一以上或持股前十名之自然人股東。
- (4) 非前三款所列人員之配偶、二親等以內親屬或五親等以內直系血親親屬。
- (5) 非直接持有公司已發行股份總額百分之五以上法人股東之董事、監察人或受僱人，或持股前五名法人股東之董事、監察人或受僱人。
- (6) 非與公司有財務或業務往來之特定公司或機構之董事(理事)、監察人(監事)、經理人或持股百分之五以上股東。
- (7) 非為公司或關係企業提供商務、法務、財務、會計等服務或諮詢之專業人士、獨資、合夥、公司或機構之企業主、合夥人、董事(理事)、監察人(監事)、經理人及其配偶。
- (8) 未與其他董事間具有配偶或二親等以內之親屬關係。
- (9) 未有公司法第30條各款情事之一。
- (10) 未有公司法第27條規定以政府、法人或其代表人當選。

## (2)總經理、副總經理、協理、各部門及分支機構主管資料

資料日期:97年4月20日

職稱	姓名	選(就)任日期	持有股份		配偶、未成年子女持有股份		利用他人名義持有股份		主要經(學)歷	目前兼任其他公司之職務	具配偶或二親等以內關係之經理人			經理人取得員工認股權憑證情形
			股數	持股比例	股數	持股比例	股數	持股比例			職稱	姓名	關係	
總經理	范進財	90.11.01	20,233,930	13.35	13,233,629	8.73	-	-	台灣大學藥學系 生達化學製藥董事長	註一	執行長	范滋庭	父子	-
執行長	范滋庭	94.06.08	17,712,191	11.69	1,216,468	0.80	-	-	美國加州大學碩士	註二	總經理	范進財	父子	-
副總經理	林文章	89.06.01	75,977	0.05	-	-	-	-	勤益工專	-	-	-	-	-
副總經理	陳威仁	90.04.01	107,200	0.07	1,255	-	-	-	南台科技大學碩士	註三	-	-	-	-
協理	陳嘉彬	89.06.01	13,000	0.01	-	-	-	-	嘉南藥專	-	-	-	-	-
協理	游宏樞	94.11.29	5,000	-	-	-	-	-	美國西北大學博士	-	-	-	-	-
財務經理	吳三發	85.03.01	21,000	0.01	-	-	-	-	逢甲大學	註四	-	-	-	-

註一：范進財目前兼任怡發科技、生展生物科技、佳生投資、生泰合成工業之董事長；升訊網路科技、松生科技、中山創投、安新藥物之董事。

註二：范滋庭目前兼任三悅健康、健安生技之董事長；生展生物科技、成大創投之董事。

註三：陳威仁目前兼任生展生物科技、三悅健康、健安生技之董事；升訊網路科技之監察人。

註四：吳三發目前兼任三悅健康、健安生技之董事。

註五：經理人取得員工認股權憑證情形：無此情事。

(3)最近年度支付董事、監察人、總經理及副總經理之酬金

(1)董事之酬金

單位：仟元

職稱	姓名	董事酬金						A、B及C等三項總額占稅後純益之比例		兼任員工領取相關酬金						A、B、C、D及E等五項總額占稅後純益之比例	有無領取來自子公司以外轉投資事業酬金			
		報酬(A)		盈餘分配之酬勞(B) (註)		業務執行費用(C)		薪資、獎金及特支費等(D)	盈餘分配員工紅利(E) (註)				員工認股權憑證得認購股數(F)							
		本公司	合併報表內所有公司	本公司	合併報表內所有公司	本公司	合併報表內所有公司		本公司	合併報表內所有公司	現金紅利金額	股票紅利金額	現金紅利金額	股票紅利金額	本公司			合併報表內所有公司		
董事長	范進財																			
董事	財團法人范進南文教基金會																			
法人董事代表人	范滋庭	-	-	6,751	6,751	385	387	2.67	2.74	6,068	6,068	18	-	18	-	-	-	4.94	5.08	有
董事	蕭振明																			
董事	邱峻財																			
董事	林家修																			

註：經董事會決議通過擬議配發之金額。

酬金級距表

給付本公司各個董事酬金級距	董事姓名			
	前三項酬金總額(A+B+C)		前五項酬金總額(A+B+C+D+E)	
	本公司	合併報表內所有公司	本公司	合併報表內所有公司
低於 2,000,000 元	范進財、范滋庭、蕭振明、邱峻財、林家修	范進財、范滋庭、蕭振明、邱峻財、林家修	蕭振明、邱峻財、林家修	蕭振明、邱峻財、林家修
2,000,000 元(含)~5,000,000 元			范進財、范滋庭	范進財、范滋庭
5,000,000 元(含)~10,000,000 元	財團法人范進南文教基金會	財團法人范進南文教基金會	財團法人范進南文教基金會	財團法人范進南文教基金會
10,000,000 元(含)~15,000,000 元				
15,000,000 元(含)~30,000,000 元				
30,000,000 元(含)~50,000,000 元				
50,000,000 元(含)~100,000,000 元				
100,000,000 元以上				
總計	6	6	6	6

## (2) 監察人之酬金

單位：仟元

職稱	姓名	監察人酬金						A、B及C等三項總額占稅後純益之比例		有無領取來自子公司以外轉投資事業酬金
		報酬(A)		盈餘分配之酬勞(B) (註)		業務執行費用(C)		本公司	合併報表內所有公司	
		本公司	合併報表內所有公司	本公司	合併報表內所有公司	本公司	合併報表內所有公司			
監察人	高源豐	-	-	240	240	145	145	0.14	0.15	有
監察人	葉翠雯	-	-	240	240	145	145	0.14	0.15	有

註：經董事會決議通過擬議配發之金額。

## 酬金級距表

給付本公司各個監察人酬金級距	監察人姓名	
	前三項酬金總額(A+B+C)	
	本公司	合併報表內所有公司 D
低於 2,000,000 元	高源豐、葉翠雯	高源豐、葉翠雯
2,000,000 元(含)~5,000,000 元		
5,000,000 元(含)~10,000,000 元		
10,000,000 元(含)~15,000,000 元		
15,000,000 元(含)~30,000,000 元		
30,000,000 元(含)~50,000,000 元		
50,000,000 元(含)~100,000,000 元		
100,000,000 元以上		
總計	2	2

## (3) 總經理及副總經理之酬金

單位：仟元

職稱	姓名	薪資(A)		獎金及特支費等(B)		盈餘分配之員工紅利金額(C)(註)				A、B及C等三項總額占稅後純益之比例(%)		取得員工認股權憑證數額	有無領取來自子公司以外轉投資事業酬金	
		本公司	合併報表內所有公司	本公司	合併報表內所有公司	本公司		合併報表內所有公司		本公司	合併報表內所有公司			
						現金紅利金額	股票紅利金額	現金紅利金額	股票紅利金額					
總經理	范進財													
執行長	范滋庭													
副總經理	林文章	8,344	8,464	4,666	4,666	48	-	48	-	4.88	5.06	-	-	有
副總經理	陳威仁													

註：經董事會決議通過擬議配發之金額。

酬金級距表

給付本公司各個總經理及副總經理酬金級距	總經理及副總經理姓名	
	本公司	合併報表內所有公司
低於 2,000,000 元		
2,000,000 元 (含) ~ 5,000,000 元	范進財、范滋庭、林文章、陳威仁	范進財、范滋庭、林文章、陳威仁
5,000,000 元 (含) ~ 10,000,000 元		
10,000,000 元 (含) ~ 15,000,000 元		
15,000,000 元 (含) ~ 30,000,000 元		
30,000,000 元 (含) ~ 50,000,000 元		
50,000,000 元 (含) ~ 100,000,000 元		
100,000,000 元以上		
總計	4	4

配發員工紅利之經理人姓名及配發情形

單位：仟元

	職稱	姓名	股票紅利金額	現金紅利金額(註)	總計	總額占稅後純益之比例 (%)
經 理 人	執行長	范滋庭	-	74	74	0.03
	副總經理	林文章				
	副總經理	陳威仁				
	協理	陳嘉彬				
	協理	游宏樞				
	財務經理	吳三發				

註：經董事會決議通過擬議配發之金額。

(4)比較說明本公司及合併報表所有公司於最近二年度支付本公司董事、監察人、總經理及副總經理之酬金總額占稅後純益比例之分析並說明給付酬金之政策、標準與組合、訂定酬金之程序及與經營績效之關聯性：

	本公司		合併報表所有公司	
	總額佔稅後純益之比例 (%)		總額佔稅後純益之比例 (%)	
	95 年	96 年	95 年	96 年
董事酬金	4.47	4.94	4.54	5.08
監察人酬金	0.13	0.14	0.13	0.15
總經理及副總經理酬金	3.72	4.88	3.82	5.06

1. 董監事酬金之政策，已明訂於本公司章程，並經股東會同意通過。
2. 總經理及副總經理之酬金，依本公司「人事規章制度」規定辦理。另獎金部份視每年經營績效調整發放之。

### 三、 公司治理運作情形

#### (1) 董事會運作情形資訊

最近年度董事會開會 8 次，董事監察人出席情形如下：

職稱	姓名	實際出席(列) 席次數B	委託出席 席次數	實際出席(列)席率(%) 【B/A】(註2)	備註
董事長	范進財	8		100%	
董事	財團法人范道南 文教基金會 代表人：范滋庭	6		75%	
董事	蕭振明	7		88%	
董事	邱峻財	8		100%	
董事	林家修	8		100%	
監察人	高源豐	8		100%	
監察人	葉翠雯	5		63%	

其他應記載事項：

- 一、證交法第14條之3所列事項暨其他經獨立董事反對或保留意見且有紀錄或書面聲明之董事會議決事項：不適用。
- 二、董事對利害關係議案迴避之執行情形：無此情事。
- 三、當年度及最近年度加強董事會職能之目標（例如設立審計委員會、提昇資訊透明度等）與執行情形：本公司每年度皆邀請證基會專業人員針對符合董監事持續進修課程，請董監事持續進修。

(2) 審計委員會運作情形資訊：本公司未設置審計委員會。



(3) 公司治理運作情形及其與上市上櫃公司治理實務守則差異情形及原因

項目	運作情形	與上市上櫃公司治理實務守則差異情形及原因
<p>一、公司股權結構及股東權益</p> <p>(一) 公司處理股東建議或糾紛等問題之方式</p> <p>(二) 公司掌握實際控制公司之主要股東及主要股東之最終控制者名單之情形</p> <p>(三) 公司建立與關係企業風險控管機制及防火牆之方式</p>	<p>本公司已建立發言人制度</p> <p>依股務代理公司提供之股東名冊掌握之</p> <p>轉投資事業處理係依「子公司監理」、「內部控制制度」、「內部稽核實施細則」及相關法令規定辦理</p>	<p>—</p> <p>—</p> <p>—</p>
<p>二、董事會之組成及職責</p> <p>(一) 公司設置獨立董事之情形</p> <p>(二) 定期評估簽證會計師獨立性之情形</p>	<p>已有一席董事符合獨立董事資格</p> <p>每年評估</p>	<p>—</p> <p>—</p>
<p>三、監察人之組成及職責</p> <p>(一) 公司設置獨立監察人之情形</p> <p>(二) 監察人與公司之員工及股東溝通之情形</p>	<p>已有一席監察人符合獨立監察人資格</p> <p>溝通情形良好</p>	<p>—</p> <p>—</p>
<p>四、建立與利害關係人溝通管道之情形</p>	<p>由發言人統籌對外溝通管道</p>	<p>—</p>
<p>五、資訊公開</p> <p>(一) 公司架設網站，揭露財務業務及公司治理資訊之情形</p> <p>(二) 公司採行其他資訊揭露之方式（如架設英文網站、指定專人負責公司資訊之蒐集及揭露、落實發言人制度、法人說明會過程放置公司網站等）</p>	<p>本公司設有網站，揭露相關財務、業務資訊</p> <p>本公司已建立發言人制度，並由專人負責公司資訊之蒐集及揭露</p>	<p>—</p> <p>—</p>

項目	運作情形	與上市上櫃公司治理實務守則差異情形及原因
六、公司設置提名或薪酬委員會等功能委員會之運作情形	尚未設置	視未來法令規定及實際需求設置之
<p>七、公司如依據「上市上櫃公司治理實務守則」訂有公司治理實務守則者，請敘明其運作與所訂公司治理實務守則之差異情形：</p> <p>本公司目前尚未訂定公司治理實務守則。</p>		
<p>八、請敘明公司對社會責任（如人權、員工權益、僱員關懷、環保、社區參與、社會貢獻、社會服務、投資者關係、供應商關係及利害關係人之權利等）所採行之制度與措施及履行社會責任情形：</p> <p>本公司定期舉辦各項社教公益活動，包括健康醫療講座、愛心園遊會、寫生比賽、桌球邀請賽、捐贈藥品等。</p>		
<p>九、其他有助於瞭解公司治理運作情形之重要資訊（如董事及監察人進修之情形、風險管理政策及風險衡量標準之執行情形、保護消費者或客戶政策之執行情形、公司為董事及監察人購買責任保險之情形等）：</p> <p>本公司每年度皆邀請證基會專業人員針對符合董監事持續進修課程，請董監事持續進修。</p>		
<p>十、如有公司治理自評報告或委託其他專業機構之公司治理評鑑報告者，應敘明其自評（或委外評鑑）結果、主要缺失（或建議）事項及改善情形：</p> <p>無此情事。</p>		

(4)公司如有訂定公司治理守則及相關規章者，其查詢方式：無。

(5)其他足以增進對公司治理運作情形之瞭解的重要資訊：無。

## (6)內部控制制度執行狀況

### 1. 內部控制聲明書

生達化學製藥股份有限公司  
內部控制制度聲明書

日期：97年4月25日

本公司民國九十六年一月一日至九十六年十二月三十一日之內部控制制度，依據自行檢查的結果，謹聲明如下：

- 一、本公司確知建立、實施和維護內部控制制度係本公司董事會及經理人之責任，本公司業已建立此一制度。其目的係在對營運之效果及效率(含獲利、績效及保障資產安全等)、財務報導之可靠性及相關法令之遵循等目標的達成，提供合理的確保。
- 二、內部控制制度有其先天限制，不論設計如何完善，有效之內部控制制度亦僅能對上述三項目標之達成提供合理的確保；而且，由於環境、情況之改變，內部控制制度之有效性可能隨之改變。惟本公司之內部控制制度設有自我監督之機制，缺失一經辨認，本公司即採取更正之行動。
- 三、本公司係依據「公開發行公司建立內部控制制度處理準則」(以下簡稱「處理準則」)規定之內部控制制度有效性之判斷項目，判斷內部控制制度之設計及執行是否有效。該「處理準則」所採用之內部控制制度判斷項目，係為依管理控制之過程，將內部控制制度劃分為五個組成要素：1. 控制環境，2. 風險評估，3. 控制作業，4. 資訊及溝通，及5. 監督。每個組成要素又包括若干項目。前述項目請參見「處理準則」之規定。
- 四、本公司業已採用上述內部控制制度判斷項目，檢查內部控制制度之設計及執行的有效性。
- 五、本公司基於前項檢查結果，認為本公司上開期間的內部控制制度(含對子公司之監督與管理)，包括知悉營運之效果及效率目標達成之程度、財務報導之可靠性及相關法令之遵循有關的內部控制制度等之設計及執行係屬有效，其能合理確保上述目標之達成。
- 六、本聲明書將成為本公司年報之主要內容，並對外公開。上述公開之內容如有虛偽、隱匿等不法情事，將涉及證券交易法第二十條、第三十二條、第一百七十一條及第一百七十四條等之法律責任。
- 七、本聲明書業經本公司民國九十七年四月二十五日董事會通過，出席董事 5 人均同意本聲明書之內容，併此聲明。

生達化學製藥股份有限公司

董事長：范進財

總經理：范進財

2. 委託會計師專案審查內部控制制度者，應揭露會計師審查報告：無此情事。

(7)最近年度及截至年報刊印日止，公司及其內部人員依法被處罰、公司對其內部人員違反內部控制制度規定之處罰、主要缺失與改善情形：無此情事。

(8)最近年度及截至年報刊印日止，股東會及董事會之重要決議：  
96 年度股東會決議通過 95 年度盈餘分配，員工紅利 2,911 仟元，董監事酬勞 8,733 仟元，股東紅利每股發放現金股利 1.5 元。  
96 年度董事會決議通過對本公司之子公司生展生物科技股份有限公司為背書保證之業務。  
96 年度董事會決議通過向中信銀申請二億元之融資額度。

(9)最近年度及截至年報刊印日止，董事或監察人對董事會通過重要決議有不同意見且有記錄或書面聲明者：無此情事。

(10)最近年度及截至年報刊印日止，與財務報告有關人士(包括董事長、總經理、會計主管及內部稽核主管等)辭職解任情形：無此情事。

#### 四、會計師公費資訊

1. 給付簽證會計師、簽證會計師所屬事務所及其關係企業之非審計公費占審計公費之比例達四分之一以上者，其審計與非審計公費金額及非審計服務內容：

本公司給付非審計公費占審計公費之比例未達四分之一以上。

2. 更換會計師事務所且更換年度所支付之審計公費較更換前一年度之審計公費減少者，其審計公費減少金額、比例及原因：無此情事。

3. 審計公費較前一年度減少達百分之十五以上者，其審計公費減少金額、比例及原因：無此情事。

五、更換會計師資訊：無此情事。

六、公司之董事長、總經理、負責財務或會計事務之經理人，最近一年內曾任職於簽證會計師所屬事務所或其關係企業資訊：無此情事。

七、最近年度及截至年報刊印日止，董事、監察人、經理人及持股比例超過百分之十之股東股權移轉及股權質押變動情形

單位：仟股

職 稱	姓 名	96 年 度		當年度截至 3 月 31 日止	
		持 有 股 數 增 (減) 數	質 押 股 數 增 (減) 數	持 有 股 數 增 (減) 數	質 押 股 數 增 (減) 數
董事長兼總經理	范進財	(500)	(3,360)	-	-
董事	財團法人范道南 文教基金會	850	-	-	-
董事	蕭振明	-	-	-	-
董事	邱峻財	-	-	-	-
董事	林家修	-	-	-	-
監察人	高源豐	-	-	-	-
監察人	葉翠雯	-	-	-	-
副 總 經 理	林文章	(54)	-	25	-
副 總 經 理	陳威仁	41	-	25	-
協 理	陳嘉彬	10	-	8	-
協 理	游宏樞	-	-	5	-
財 務 經 理	吳三發	10	-	13	-
大股東	范滋庭	-	-	-	-
大股東	范滋彬	-	-	-	-

股權移轉資訊：

姓 名	股 權 移 轉 原 因	交 易 日 期	交 易 相 對 人	交 易 相 對 人 與 公 司、董 事、監 察 人 及 持 股 比 例 超 過 百 分 之 十 股 東 之 關 係	股 數	交 易 價 格
范進財	捐贈	96.08.29	財團法人范道南 文教基金會	本公司董事	500,000	-

股權質押之相對人為關係人者：無此情事。

八、持股比例占前十名之股東，其相互間為財務會計準則公報第六號關係人或為配偶、二親等以內之親屬關係之資訊

姓名	本人持有股份		配偶、未成年子女持有股份		利用他人名義合計持有股份		前十大股東相互間具有財務會計準則公報第六號關係人或為配偶、二親等以內之親屬關係者，其名稱或姓名及關係。		備註
	股數	持股比例	股數	持股比例	股數	持股比例	名稱	關係	
范進財	20,233,930	13.35	13,233,629	8.73			范滋庭 范滋彬 范黃美榮 葉翠雯 財團法人范道南文教基金會	父子 父子 夫妻 翁媳 董事長	
范滋庭	17,712,191	11.69	1,216,468	0.80			范進財 范滋彬 范黃美榮 葉翠雯 財團法人范道南文教基金會	父子 兄弟 母子 夫妻 董事長 之子	
范滋彬	17,709,903	11.68					范進財 范滋庭 范黃美榮 葉翠雯 財團法人范道南文教基金會	父子 兄弟 母子 叔嫂 董事長 之子	
范黃美榮	13,233,629	8.73	20,233,930	13.35			范進財 范滋庭 范滋彬 葉翠雯 財團法人范道南文教基金會	夫妻 母子 母子 婆媳 董事長 之配偶	
盈生投資股份有限公司	6,223,513	4.11					-		
財團法人范道南文教基金會	3,351,363	2.21					范進財 范黃美榮 范滋庭 范滋彬 葉翠雯	董事長 董事長之 配偶及二 親等以內 親屬	
國立台灣大學	1,440,330	0.95					-		
葉翠雯	1,216,468	0.80	17,712,191	11.69			范進財 范滋庭 范滋彬 范黃美榮 財團法人范道南文教基金會	翁媳 夫妻 叔嫂 婆媳 董事長 之媳	
匯豐銀行託管蘇黎世市立銀行投資專戶	1,144,000	0.75							
百事達投資股份有限公司	954,840	0.63					-		

九、公司、公司之董事、監察人、經理人及公司直接或間接控制之事業對同一轉投資事業之持股數，並合併計算綜合持股比例

97年3月31日；單位：股；%

轉投資事業	本公司投資		董事、監察人、經理人及直接或間接控制事業之投資		綜合投資	
	股數	持股比例	股數	持股比例	股數	持股比例
佳生投資(股)公司	5,990,000	100.00	-	-	5,990,000	100.00
三悅健康(股)公司	12,000,000	100.00	-	-	12,000,000	100.00
怡發科技(股)公司	50,746,706	84.58	2,813,000	4.69	53,559,706	89.27
升訊網路科技(股)公司	350,000	70.00	40,000	8.00	390,000	78.00
生展生物科技(股)公司	24,325,535	60.81	3,272,000	8.18	27,597,535	68.99
松生科技(股)公司	536,000	35.73	-	-	536,000	35.73
三友生技醫藥(股)公司	2,138,282	18.43	806,423	6.95	2,944,705	25.38
高生製藥(股)公司	1,400,000	19.44	296,966	4.12	1,696,966	23.56
和信開發有限公司	-	17.71	-	-	-	17.71
生泰合成工業(股)公司	1,635,596	7.57	1,525,098	7.06	3,160,694	14.63
中山創業投資(股)公司	900,000	5.00	-	-	900,000	5.00
國際綠色處理(股)公司	70,000	4.27	-	-	70,000	4.27
成大創業投資(股)公司	1,000,000	4.16	1,000,000	4.16	2,000,000	8.32
台大創新育成(股)公司	480,000	3.76	-	-	480,000	3.76

## 肆、募資情形

### 一、資本及股份

#### 1. 股本來源

年 月	發 行 價 格	核定股本		實收股本		備 註		
		股 數 (仟股)	金 額 (仟元)	股 數 (仟股)	金 額 (仟元)	股 本 來 源	以現金 以外之 財產充 抵股款 者	其 他
94、07	10	150,000	1,500,000	135,220.3	1,352,203	公司債轉換	-	註一
94、10	10	150,000	1,500,000	138,675.9	1,386,759	公司債轉換	-	註二
95、01	10	150,000	1,500,000	145,756.4	1,457,564	公司債轉換	-	註三
95、04	10	150,000	1,500,000	147,170.6	1,471,706	公司債轉換	-	註四
95、09	10	160,000	1,600,000	151,570.7	1,515,707	盈餘轉增資	-	註五

註一：本次增資案經經濟部商業司 94.07.19 經授商字第 0 九四 0 一 一 三 六 八 六 0 號函核准在案。

註二：本次增資案經經濟部商業司 94.10.27 經授商字第 0 九四 0 一 二 一 五 六 八 0 號函核准在案。

註三：本次增資案經經濟部商業司 95.01.23 經授商字第 0 九五 0 一 0 0 八 九 八 0 號函核准在案。

註四：本次增資案經經濟部商業司 95.04.20 經授商字第 0 九五 0 一 0 六 九 七 九 0 號函核准在案。

註五：本次增資案經經濟部商業司 95.09.15 經授商字第 0 九五 0 一 二 一 0 0 五 0 號函核准在案。

97 年 3 月 31 日；單位：股

股 份 種 類	核 定 股 本			備 註
	流通在外股份(註)	未 發 行 股 份	合 計	
普通股	151,570,721	8,429,279	160,000,000	-

註：本公司股票屬上市股票。



## 2. 股東結構

97年04月20日

股東結構 數量	政府機構	金融機構	其他法人	個人	外國機構及 外國人	合計
人數	0	7	46	14,897	20	14,970
持有股數(股)	0	2,123,486	13,094,357	133,084,402	3,268,476	151,570,721
持股比例(%)	0.00	1.40	8.64	87.80	2.16	100.00

## 3. 股權分散情形

每股面額十元 97年04月20日

持股分級	股東人數	持有股數	持股比例(%)
1至999	5,224	894,864	0.59
1,000至5,000	7,225	16,580,949	10.94
5,001至10,000	1,342	11,092,055	7.32
10,001至15,000	371	4,734,469	3.12
15,001至20,000	285	5,460,067	3.60
20,001至30,000	206	5,454,801	3.60
30,001至40,000	93	3,364,337	2.22
40,001至50,000	73	3,449,971	2.27
50,001至100,000	90	6,531,420	4.31
100,001至200,000	35	4,832,303	3.19
200,001至400,000	12	3,360,068	2.22
400,001至600,000	2	997,000	0.66
600,001至800,000	1	725,000	0.48
800,001至1,000,000	2	1,828,090	1.21
1,000,001以上	9	82,265,327	54.27
合計	14,970	151,570,721	100.00

#### 4. 主要股東名單

股份 主要 股東名稱	持 有 股 數	持 股 比 例 (%)
范進財	20,233,930	13.35
范滋庭	17,712,191	11.69
范滋彬	17,709,903	11.68
范黃美榮	13,233,629	8.73
盈生投資股份有限公司	6,223,513	4.11
財團法人范道南文教基金會	3,351,363	2.21
國立台灣大學	1,440,330	0.95
葉翠雯	1,216,468	0.80
匯豐銀行託管蘇黎世市立銀行投資專戶	1,144,000	0.75
百事達投資股份有限公司	954,840	0.63

## 5. 最近二年度每股市價、淨值、盈餘、股利及相關資料

單位：元

項 目		年 度		當 年 度 截 至 3 月 31 日
		9 5 ◀ 年	9 6 ◀ 年	
每股 市價 (註1)	最 高	21.80	39.55	27.60
	最 低	14.55	18.99	24.39
	平 均	18.30	27.26	26.08
每股 淨值 (註2)	分 配 前	16.04	16.17	16.68
	分 配 後	14.47	16.17	16.68
每股 股數	加權平均 追溯調整前	150,742	151,086	151,384
	追溯調整後	150,742	151,086	151,384
每股 盈餘 (註3)	每股盈餘 追溯調整前	2.15	1.77	0.35
	追溯調整後	2.15	1.77	0.35
每股 股利	現金股利	1.5	1.25(註7)	-
	無償 配股	-	-	-
	盈餘配股 資本公積配股	-	-	-
	累積未付股利	-	-	-
投資 報酬 分析	本益比(註4)	8.51	15.40	-
	本利比(註5)	12.2	21.81	-
	現金股利殖利率(註6)	0.08	4.59	-

註 1：列示各年度及截至年報刊印日止之最高及最低市價，並按各年度成交值與成交量計算各年度平均市價。

註 2：以年底已發行之股數為準並依據次年度股東會決議分配之情形填列。

註 3：如有因無償配股等情形而須追溯調整者，應列示調整前及調整後之每股盈餘。

註 4：本益比＝當年度每股平均收盤價／每股盈餘。

註 5：本利比＝當年度每股平均收盤價／每股現金股利。

註 6：現金股利殖利率＝每股現金股利／當年度每股平均收盤價。

註 7：尚未經股東會決議通過。

## 6. 公司股利政策及執行狀況

### (1) 公司股利政策

本公司於 90 年 5 月 23 日經股東常會決議修訂公司章程有關股利政策如下：

第二十六條：本公司所處產業環境多變，企業生命週期正值穩定成長階段，考量本公司未來資金需求及長期財務規劃，並滿足股東對現金流入之需求，本公司每年決算後如有盈餘，依下列順序分派之：

1. 提繳稅捐。2. 彌補虧損。3. 提列百分之十為法定盈餘公積。4. 必要時提列特別盈餘公積。5. 就提列 1 至 4 款後之餘額提撥百分之一為員工紅利。6. 就提列 1 至 4 款後之餘額提撥百分之三為董事及監察人酬勞。7. 其餘連同上一年度累積未分配盈餘提撥至少百分之五十為股東紅利，其中現金股利不得低於股利總數百分之一，但現金股利每股若低於 0.5 元，得經股東會決議，改以股票股利發放。

### (2) 本次股東會擬議股利分配之情形

本公司 96 年度盈餘分配表業已於 97 年 4 月 25 日經董事會決議通過如下：

盈餘分配表  
民國九十六年度

單位：新台幣元

項 目	金 額
本期稅後純益	267,715,361
減：提列法定盈餘公積	(26,771,536)
提列特別盈餘公積	(7,902,141)
本年度可分配盈餘	233,041,684
期初未分配盈餘	151,559,408
減：被投資公司長期股權投資 未按比例認購調整數	(170,868)
出售庫藏股票	(13,437)
累積可分配盈餘	384,416,787
減：員工紅利(1%)	(2,330,417)
董事、監察人酬勞(3%)	(6,991,251)
股東紅利(現金股利每股 1.25 元)	(189,463,400)
期末未分配盈餘	185,631,719

註：實際每股配發金額以配息基準日股東名簿記載之股數為準。

7. 本次股東會擬議之無償配股對公司營業績效及每股盈餘之影響：無。

8. 員工分紅及董事、監察人酬勞

(1) 公司章程所載員工分紅及董事、監察人酬勞之成數或範圍：  
(參見 p 30)

(2) 董事會通過之擬議配發員工分紅等資訊

1. 配發員工現金紅利、股票紅利及董事、監察人酬勞金額：  
(參見 p 30)

2. 擬議配發員工股票紅利股數及其占盈餘轉增資之比例：無。

3. 考慮擬議配發員工紅利及董事、監察人酬勞後之設算每股盈餘：1.70 元/股

(3) 上年度盈餘用以配發員工紅利及董事、監察人酬勞情形

96 年度股東會及董事會決議實際配發數

(1) 配發情形：(單位：新台幣仟元)

員工現金紅利	\$ 2,911
員工股票紅利	
A. 股數	-
B. 金額	-
C. 佔當年底流通在外股數之比例	-
董監事酬勞	8,733

(2) 每股盈餘相關資訊：(單位：新台幣元)

原每股盈餘	2.15
設算每股盈餘(註)	2.07

註：設算每股盈餘=(本期淨利-員工紅利-董監酬勞)/當年度加權平均流通在外股數。

9. 公司買回本公司股份情形

97 年 03 月 31 日

買回期次	第二期	第三期
買回目的	轉讓股份予員工	轉讓股份予員工
買回期間	93.03.23-93.05.22	95.08.30-95.10.29
買回區間價格	每股 25 元至 17 元	每股 20 元至 12 元
已買回股份種類及數量	普通股 500,000 股	普通股 544,000 股
已買回股份金額	8,955 仟元	8,794 仟元
已辦理銷除及轉讓之股份	500,000 股	544,000 股
累積持有本公司股份數量	0 股	0 股
累積持有本公司股份數量占已發行股份總數比率(%)	0%	0%

- 二、公司債辦理情形：無。
- 三、特別股辦理情形：無。
- 四、海外存託憑證辦理情形：無。
- 五、員工認股權憑證辦理情形：無。
- 六、併購(包括合併、收購及分割)或受讓他公司股份發行新股辦理情形：無。
- 七、資金運用計劃執行情形

(一)計劃內容

截至年報刊印日之前一季止，前各次發行或私募有價證券尚未完成或最近三年內已完成且計劃效益尚未顯現者之分析：

1. 本公司於九十二年度發行無擔保可轉換公司債總額肆億元，以擴建廠房、購置機器設備及償還銀行借款。
2. 前各次發行或私募有價證券計劃內容：

(1)計劃內容

單位：新台幣仟元

計畫項目	預定完成日期	所需資金總額	預定資金運用進度						
			92年度	93年度				94年度	
			第四季	第一季	第二季	第三季	第四季	第一季	第二季
興建廠房	93年12月	156,000	0	20,000	40,000	40,000	56,000	0	0
購置機器設備	94年6月	144,000	0	0	20,000	30,000	34,000	30,000	30,000
償還銀行借款	92年11月	100,000	100,000	0	0	0	0	0	0
合計	—	400,000	100,000	20,000	60,000	70,000	90,000	30,000	30,000

- (2)歷次變更計劃內容、資金之來源與運用、變更原因、變更前後效益及變更計劃提報股東會之日期：經95年12月27日董事會決議變更計劃內容，並於96年6月13日提股東會承認。

計畫變更後內容：

單位：新台幣仟元

計畫項目	預定完成日期	所需資金總額	預定資金運用進度				
			92年度		93年度		
			第四季	第一季	第二季	第三季	第四季
償還銀行借款	93年1月	100,000	69,375	30,625	0	0	0
償還公司債 (註)	96年1月	205,740	0	0	0	0	0
購置機器設備	96年6月	74,460	7,268	4,504	4,523	642	2,124
建置ERP系統	94年12月	19,800	0	0	0	0	0
合計	—	400,000	76,643	35,129	4,523	642	2,124
預計可能產生效益	1. 償還銀行借款及公司債：預計可調整長短期負債結構、提高流動及速動比率，負債全數清償後每年尚可節省利息支出約7,764仟元。 2. 購置機器設備：預計95年~97年共可產生營業收入約121,808仟元及營業毛利約55,160仟元。 3. 建置ERP系統：可提高公司訂單處理時效，縮短財務結算時間及強化作業的整合性與標準化。						

(續上表)

計畫項目	預定資金運用進度									
	94年度				95年度				96年度	
	第一季	第二季	第三季	第四季	第一季	第二季	第三季	第四季	第一季	第二季
償還銀行借款	0	0	0	0	0	0	0	0	0	0
償還公司債 (註)	0	0	0	0	0	0	0	0	205,740	0
購置機器設備	1,887	3,228	8,126	8,151	3,545	4,959	8,596	5,702	6,915	4,290
建置ERP系統	0	11,518	7,006	1,276	0	0	0	0	0	0
合計	1,887	14,746	15,132	9,427	3,545	4,959	8,596	5,702	212,655	4,290

註：含公司債應付利息5,740仟元。

(3)輸入證期會指定資訊申報網站之日期：92年10月31日 & 95年12月27日。

## (二)執行情形

- 截至年報刊印日之前一季止，其執行情形及與原預計效益之比較

單位：仟元；資料截止：97年3月31日

計 劃 項 目	執 行 狀 況			進度超前或落後情形、原因及改進計劃
		預定	實際	
償還銀行借款	支用金額	預定	100,000	已依預定進度執行完畢。
		實際	100,000	
	執行進度 (%)	預定	100.00	
		實際	100.00	
償還公司債	支用金額	預定	205,740	已依預定進度執行完畢。
		實際	205,740	
	執行進度 (%)	預定	100.00	
		實際	100.00	
購置機器設備	支用金額	預定	74,460	已依預定進度執行完畢。
		實際	74,460	
	執行進度 (%)	預定	100.00	
		實際	100.00	
建置ERP系統	支用金額	預定	19,800	已依預定進度執行完畢。
		實際	19,800	
	執行進度 (%)	預定	100.00	
		實際	100.00	

2. 為併購或受讓其他公司、擴建或新建固定資產者，應就固定資產、營業收入、營業成本及營業利益等科目予以比較說明

項目	年度			比較說明分析
	95年度	96年度	97年度 第一季	
固 定 資 產	652,805	666,164	666,247	購置機器設備，致金額增加。
營 業 收 入	1,708,945	1,742,463	469,567	致力開發國際市場，致營收增加。
營 業 成 本	802,459	851,563	247,676	營收成長且產品組合調整，致成本增加。
營 業 利 益	392,420	327,001	76,772	產品組合改變致成本增加且因加強研發致營業費用成長，以致營業利益降低。

3. 為轉投資其他公司，應就該轉投資事業之營運情形、對公司投資損益之影響加以說明：無。
4. 為充實營運資金、償還債務者，應就流動資產、流動負債及負債總額之增減情形、利息支出、營業收入等科目及每股盈餘予以比較說明，並分析財務結構。



單位：新臺幣仟元；%

項目		年度	95 年度	96 年度	97 年度 第一季	比較說明分析
基本財務資料	流動資產		1,647,845	1,486,255	1,609,441	96 年償還普通公司債，致資金減少。97 年因營收穩定，致營運資金增加。
	流動負債		565,356	315,332	329,985	96 年償還普通公司債，致流動負債減少。
	負債總額		708,265	533,447	602,976	96 年償還普通公司債，致負債減少。97 年因擴廠所需向銀行借款，致負債增加。
	利息支出		5,749	332	58	普通公司債已全數償還完畢，致應付利息減少。
	營業收入		1,708,945	1,742,463	469,567	致力開發國際市場，致營收增加；但因產品組合調整且加強研發，致獲利降低。
	每股盈餘(追溯後)		2.15	1.77	0.35	
財務結構	自有資本比率		77.44	82.13	80.74	普通公司債已全數償還完畢，故負債比率下降，自有資本比率上升。
	淨值／固定資產		372.42	367.99	379.38	
	長期資金／固定資產		372.42	375.50	394.38	
償債能力	流動比率		291.47	471.33	487.73	普通公司債已全數償還完畢，致流動負債較上期大幅減少。
	速動比率		235.81	360.36	386.16	

## 伍、營運概況

### 一、業務內容

#### (一)業務範圍

1. 所營業務之主要內容及其營業比重如下表所示：

單位：新台幣仟元

產品種類	銷售金額	百分比
人用藥品	1,479,005	84.9
健康食品	120,925	6.9
其他	142,533	8.2
合計	1,742,463	100.0

2. 公司目前之商品項目

- (1)西藥製劑
- (2)中藥製劑
- (3)原料藥
- (4)動物藥品
- (5)生化營養品
- (6)檢驗試劑

3. 計劃開發之新商品

- (1)新劑型產品之開發
- (2)健康食品之開發
- (3)中草藥產品之開發

#### (二)產業概況

1. 產業之現況與發展

製藥業係近百年興起之工業，因藥品攸關人體健康及人命安全，故自臨床前、臨床期間至新藥通過審核上市，均須投入相當的研發與技術，屬於高度技術密集及投資金額龐大的產業，且為確保藥品之安全及防止濫用，須受主管機關嚴密監控。

依美國市場經驗，各大藥廠開發一種新藥至上市銷售，平均需要10~12年時間，並耗資2.5~3.5億美元，可見製藥業之進入門檻甚高。由於國內製藥工業的研發能力尚不及國際大廠，且受健保體制影響，醫院通路多為外資藥廠及進口藥品把持，國產藥品產值僅佔國內市場的三分之一，由此不難看出我國藥廠所面臨的困境，近年來政府積極推動生技製藥的發展，將西藥製劑列為十大新興工業，除投資產業技術的研究發展外，並給予廠商各項租稅及融資優惠，將有助於提升

國內廠商對外競爭力。

註解 [ctcb1]: 產業調查報導  
產業經濟 247 期

此外，就製藥業的產業特性而言，因其營運、產品行銷與開發等模式與其他產業不同，供需受經濟景氣波動影響不大，尤其在戰亂、天災、瘟疫時需求反而增加，故經濟不景氣對其影響有限。

在西藥方面，可區分為處方用藥及非處方用藥(又稱為成藥)，處方用藥指醫生看診開出的藥品，包括心血管、抗感染、消化系統、神經系統、呼吸系統、肌肉骨骼、內分泌及抗癌用藥等；非處方用藥通常指安全性較高，可不經醫生處方的藥品，如藥局常可見的維生素、營養補充劑、止咳、感冒用藥、止痛劑、皮膚保護治療劑及消化系統用藥等。

國內藥品主要供應來源可分為國資藥廠、外資藥廠及進口藥品。國資藥廠產品銷售地區以台灣為主，在行銷通路方面，整個藥品通路結構分為醫院、藥局及診所，藥品中最重要的行銷管道為醫院，然因為健保的因素，使得病人向大醫院集中化，惟醫院主要藥品來源為進口藥品及外資藥廠，在處方籤釋出政策執行效果仍不明顯情況下，醫院通路比重有持續增加的趨勢。由於國資藥廠以診所及藥局為主要銷售市場，因此無論從藥品單價或銷售通路來看，國資藥廠普遍處於劣勢，在醫療資源分配不均，國資藥廠又難以擴大醫院通路，形成大多數國資藥廠未來發展的隱憂。

註解 [ctcb2]: 2003 年生物醫  
藥產業景氣趨勢調查報告

除西藥外，中藥也為國家重點科技發展項目之一，中藥以其獨特的理論基礎，豐富的臨床經驗及臨床療效，幾千年來為中華民族的繁衍昌盛做出了卓越的貢獻。就國內中藥行銷通路言，生藥係透過草藥店、中藥店、市場流通到消費者，主要用途是製成青草茶，而食補、健康食品、機能性食品之類的中藥則透過超級市場、南北雜貨店、直銷及中藥房流通，另治療用中藥則經由中藥房、中醫院、中醫診所之銷售管道。國內中藥市場若包含中藥材食補部份，整體市場數百億元，其中大部分用於食補，只有20%用於疾病治療。近年來隨化學藥品毒性副作用逐漸被消費者所認識，一些危害生命健康的常見病、多發病、難治病尚未發現滿意的治療藥物，消費者期待在化學藥物之外找到新的替代療法，故而推升中藥市場向上，當前回歸大自然，崇尚天然藥物的世界潮流興起，使中藥發展再現曙光，為中藥走向全球化帶來契機。

註解 [ctcb3]: 特用化學品工  
業年鑑

## 2. 產業上、中、下游之關聯性

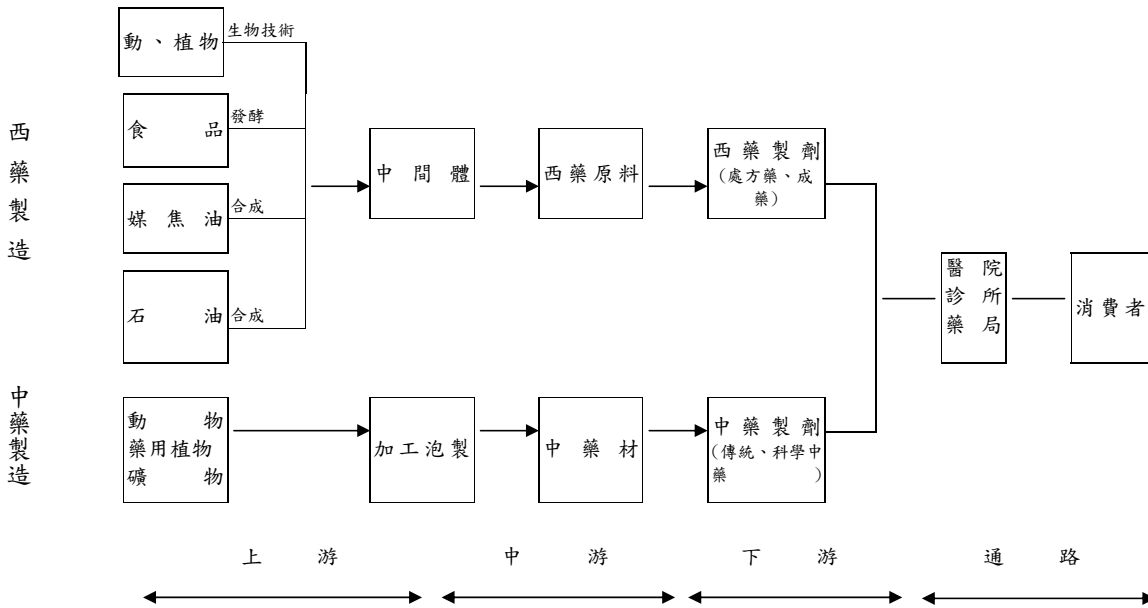

製藥產業上游係指製成藥物的原材料階段，其原材料包含化學品、天然植物、礦物、微生物菌種及相關組織細胞等，以一般化學品為大宗，中藥材則常採取植物為主，近年來因生物科技的進步，也有以基因移轉方式直接培養動植物來生產藥物，是上游生產技術一大突破。

中游主要為原料藥(含中間體)工業及中藥材加工業。原料藥工業大都為有機化學工業，且因來源的不同而有相異的製程，如從天然物取得的製程有發酵培養、萃取分離、純化等，從一般化學品設備的製程包括有機合成及分離純化，從遺傳工程設備者則有純化與回收製劑工程等。中藥材的加工則以藥用植物加工、泡製為主。

下游則為製藥業，便是將原材料加上製劑輔料(如賦形劑、崩散劑、黏著劑、潤滑劑等)，加工成為方便使用的劑型，常見的有錠劑、液劑、散劑、丸劑、膠囊、軟膏、注射劑等。中藥方面。除可依傳統方法將中藥材加工成膏、丸、散及片等，更可將中藥提煉濃縮加工成顆粒劑、散劑或其他西藥劑型，稱之為科學中藥。

本公司設有原料合成廠、製劑廠(中、西藥)，利用生物科技之發酵技術製造醫藥中間體，再由合成技術製造原料藥，供製劑廠製造成各種劑型之西藥，最後經由行銷體系送達客戶而至消費者，故本公司於製藥產業上，已涵蓋上、中、下游體系整合一貫化製藥廠。

### 3. 產品發展趨勢

我國製藥業面臨轉型期，廠商必須在產業整合、行銷策略及新產品開發上有所突破，才能面臨國際競爭，開創產業新契機。研發是製藥產業生命的泉源，國內藥廠現階段重要的課題除了增加研發經費外，亦藉由策略聯盟或併購方式，加速國內技術與國際接軌，或採用國際合作、權利移轉的方式補足研發經驗的不足，且研發方向選擇適合國內特色的領域，如肝病、鼻咽癌、腸病毒等，避免與國際藥廠在研發及市場之重複競爭。此外，國內藥品市場小，廠商家數多，大多為小規模藥廠，產品少量多樣化，因此難與國際大藥廠競爭，加上主管機關核發之藥品許可證照過多，造成生產資源浪費，不利本土藥廠經營，故製藥業進行垂直與水平整合，走向專業代工，為未來發展趨勢之一。

另就藥品之發展趨勢言，未來傳統藥品化學合成工業將逐漸轉型成為生物工業，範圍包含由組織生物化學到細胞生物化學，更進一步朝向分子生物醫學技術發展，進入分子藥物時代，生產分子機制及藥物標的具有專一性之化學藥物，以符合個別用藥者之不同症狀需求，進行量身訂作之藥物治療。此外，生技醫藥將朝向高效能及低毒性之藥物研發，並開發治療慢性病或病理機制複雜之藥物，以針對基因遺傳所造成之疾病進行治療。

再就技術發展趨勢言，奈米技術應用在生物製藥方面，可減少感應器體積，增加單位面積檢驗受體數目，另可作為藥物傳導系統工具，或做奈米藥物，提高藥物之生物利用度，甚至可發展為基因或細胞之奈米修護技術，故奈米技術將成為廿一世紀製藥工業之主導技術。

### 4. 產品競爭情形

對國內藥廠而言，健保藥價的實施、調整，並未因此化解價格競爭的情形，反而讓產品在價格競爭之餘，多了不確定因素，產品生命週期不如過去，產品的淘汰率高，也更顯出新產品研發的重要性。外資藥廠在全球佈局下，生產工廠紛紛轉向人工低廉的、土地成本便宜的大陸，國資藥廠或多或少獲得一些國際代工機會，但是產品在台的價格、品質競爭，並未因此停歇。

### (三)技術及研發概況

#### 1. 最近年度及截至年報刊印日止投入之研發費用

單位：新台幣仟元

項 目	95 年度	96 年度	97 年度截至 3 月 31 日
研究發展費支出	92,607	114,613	30,340
佔營業額比率	6%	7%	7%

#### 2. 開發成功之技術或產品

本公司研發陣容堅強，累積多年研發經驗，本年度新產品上市，包括高血壓、糖尿病、精神科用藥、胃腸科用藥、血循環用藥等，尚有多項原料藥上市，近年市場炙手可熱的生化營養品，含ODM、自有品牌，共推出數十種新產品，除各大賣場委託研發生產之外，自有品牌較知名的包括抗過敏乳酸菌、女性更年期、保護眼睛等多項產品。

### (四)長短期業務發展計劃

#### 1. 短期業務發展計劃

配合健保體制的轉變，組織重整、強化教育訓練及企劃力是當務之急。開發慢性用藥、加強健保藥局業務之推廣、OTC 市場之開發及國際市場之拓展是為業務發展的重點。隨著預防重於治療觀念的深耕，保健產品大行其道，本公司將秉持製藥嚴謹精神，積極開發生產生化營養品，藉多年建立之市場通路銷售，並開拓大賣場及一般食品通路。

#### 2. 長期業務發展計劃

##### ①生產方面：

- a. 符合國內 CGMP 標準，建立一個符合美國食品藥物管理局 FDA 國際水平標準的生產廠房，爭取國際代工。
- b. 整合本公司及各關係企業資源，發揮最大經濟效益。

##### ②行銷方面：

##### a. 西藥

- I. 產品：加強單源藥品的研發、新藥研發，增加 BE/BA 品項、外銷國外藥證登記、代理單源藥品的進口等。
- II. 通路：推廣醫學中心進藥、外銷歐、美、日本等先進國家，並設立行銷據點。

b. 食品

I. 產品：自有品牌的建立、增加健康食品認證品項、落實食品 GMP，提升生產水準。

II. 通路：推廣醫療院所、藥局、大賣場上架，外銷歐、美、日本等先進國家，並設立行銷據點。

c. 中藥

I. 產品：提升中草藥研究層次，新藥之發現及臨床實驗。

II. 通路：外銷歐、美、日本等先進國家，並設立行銷據點。

d. 原料藥

I. 產品：製程更新以提高生產效率、接受先進國家委託研究生產。

II. 通路：整合行銷、建立原料藥專業代工模式以擴展歐洲、美國、日本等先進國家市場。

③研發方面：

a. 新劑型的研發：緩釋劑型、快速溶解錠、長效針劑一直是公司努力方向；新藥臨床也已經開始展開。

b. 新藥研發：蛋白質藥物開發及劑型設計、新成分藥物研發。

## 二、市場及產銷概況

### (一)市場分析

#### 1. 主要商品之銷售地區

本公司於國內設有北區、中區、南區及高屏區四區辦事處，用以開拓國內醫療院所市場，並提供必要之服務。國外方面積極開發中國大陸、中東、東南亞、日本、美洲、歐洲及澳洲等地區之市場，採國際專業分工方式進行國際市場之開拓，減少國際市場進入之障礙。

#### 2. 市場占有率及市場未來之供需狀況與成長性

##### A. 市場占有率

未來藥品市場仍以醫院為各藥商必爭之地。根據 IMS 2007 年資料顯示，生達市場佔有率排名第二十分，居國資藥廠第四名。

##### B. 市場未來之供需狀況與成長性

製藥業不僅能增進人類福祉，亦具有相當之經濟發展潛力，加上攸關人體健康，因此產業較不受大環境景氣影響，且在生技產業有重大突破下，更被喻為廿一世紀明星產業，亦名列政府「兩兆雙星」產業之一。近年來由於出生率一再降低，全球人口年齡結構已較過去十年呈現明顯老化的現象，高齡人口比例逐漸增加，

而老人因身體老化、機能衰退等原因，較易患疾病，故老年人用藥量比一般人多，可預期未來藥品市場規模將日益擴大，且在保健意識提升、生物技術的創新發展、老病用新藥及全球持續對於醫藥新療法的強烈需求下，未來全球製藥產業仍呈成長趨勢。

本公司歷經多年發展，已奠定紮實基礎，加上擁有優秀之研發人才、良好之經營能力及完整之上、中、下游產品產銷結構，營運規模持續擴大，並獲得多項國內外認證及專利，故在全球藥品市場規模仍持續成長及國內小型藥廠漸遭淘汰下，本公司業務仍具發展空間。

### 3. 競爭利基及發展遠景之有利、不利因素與因應對策

#### A. 競爭利基

##### ① 產品線利基：

- I、人口老化，慢性病用藥量將持續成長，慢性病用藥向來是生達公司主力產品，故有利於公司發展。
- II、本公司自己擁有 BA/BE 實驗室，將有助於產品研發及登記，縮短產品上市時間。
- III、本公司陸續開發特殊劑型，如控釋劑型、速崩錠、發泡錠劑等，除加強內部研發，亦尋求國外技術合作或代理銷售，以增加市場之競爭力。
- IV、針對目前已上市且具高附加價值產品，改善劑型、劑量、包裝，以延長產品生命週期。
- V、生達是一家具有垂直整合三效的企業體，從原料到製劑之研、產、銷一貫生產及管理，較一般生產導向的製藥廠更具競爭力。

##### ② 價格利基：

- I、技術創新、產品創新、服務創新，維繫著本公司價格競爭力。
- II、高品質、專業、細心之服務是生達產品高附加價值之所在。

#### B. 有利因素

##### ① CGMP & PIC/S 政策之推行

衛生主管機關推動 CGMP「現行優良藥品製造標準 (Current Good Manufacturing Practices, 簡稱 CGMP)」，本公司一廠及二廠、原料藥廠已全面執行確效，未來將繼續執行 PIC/S。

##### ② 國際化

- I、從國外進口 OTC 產品或健康食品在台銷售。
- II、與歐體、北美或日本藥廠技術合作，以分攤研發投資成本，使產品快速導入本國市場，並可吸收國外研發經驗，作為



日後公司自行開發產品及輸出產品之參考。

III、開發東南亞、中東及歐美市場，以擴大產能降低成本。

IV、本公司通過FDA及ISO9001認證，技術、品質有明確保障，國際間形象亦有非常正面意義，有利於爭取國際代工機會。

#### ③OTC產品及非藥產品之全力發展

I、未列入全民健保給付之藥品品項及指示用藥、成藥、健康食品是未來自費市場主要成長來源，本公司將利用現有廣大通路客戶持續開發此市場。

II、一般傳統中藥丹、膏、丸、散未列入全民健康保險用藥品項，市場售價不受健保核價因素左右，是未來成長來源之一，本公司設有GMP中藥製劑廠，並且在傳統中藥通路耕耘多年，將繼續加強規劃，以擴大藥業利基。

#### ④政策獎勵之產業

生物科技工業及製藥工業為國家建設所列之十大新興產業之一，為政府推動發展與輔導之重點產業。本公司即涵蓋生物科技及製藥二項工業，未來極具發展性。

#### ⑤藥價基準政策之制定

藥價政策的合理性，對以品質為基礎之競爭具有正面激勵效果。本公司向以製造高品質之產品供應市場需要，此一政策長期而言對本公司將有實質助益。

#### ⑥優良之研發能力

本公司向來對於藥品研究開發不遺餘力，不斷獲得國內外之專利，2005年獲頒經濟部產業科技發展獎，2006年又接續獲得行政院衛生署&經濟部主辦之藥物科技研究發展獎勵金與國家品質獎。

### C. 不利因素

#### ①人工成本日益提高

由於勞工意識高漲及各項福利的提昇，使公司之營運成本日漸提高，本公司為因應此一人工成本之提高，積極加強製程管制、流程改善以提升生產效率、對於低效率之設備進行汰舊更新工作，以提高產量，進而降低產品成本。

#### ②專業人才難覓

製藥業技術日新月異，需要高科技、高學歷、有專業背景的人才，政府相關機構亦制訂補助辦法獎勵海外人才歸國及國防儲訓措施，配合產業界育才、留才、募才，此積極動作已逐漸吸引海內外人士回國。

③消費大眾偏好國外原廠牌藥品

國產 GMP 藥廠能生產與國外原廠牌藥品具相同療效之產品，但卻因消費大眾之崇洋心態，而處於不利之競爭地位。惟在業者推動 CGMP 及以臨床試驗驗證品質及療效下，加上政府鼓勵各醫院使用 GMP 藥廠藥品之趨勢下，應可漸提昇 GMP 廠之市場佔有率。

④小廠林立，易導致惡性競爭

2006 年 12 月底 CGMP 藥廠約 160 家，但多屬中小型，產品種類繁多，易造成惡性競爭。故本公司一直致力於研究發展及提升產品品質之工作上，以擺脫同業之惡性競爭。

D. 因應對策

①配合政府促進產業升級之推動，積極從事產品研發、技術改良及通路開拓。

②培養企業國際觀，增進內部資源與外部環境之互動頻率，以促進公司業務之穩定成長，提高國際競爭力。

③全方位產品競爭性之建立，對於產品或技術之開發，在公司有限資源下，將採重點式發展。對於較具市場價值或較易執行生體相等性試驗之處方藥品，加速完成藥品生物可用率／生體相等性 (BA/BE) 試驗，保障藥品價格，鞏固市場。對於已進行研發，但未上市之產品或技術，把握市場商機，制訂研發優先順序表，並依難易度及時程，採同步工程技術及電腦管理，以縮短研發時間，掌握產品上市契機。

④對於產品線之加強，積極洽尋歐、美、日著名學名藥廠進行學名藥品技術合作或代理其產品進口銷售，以擴大本公司產品面。

⑤加強對醫事、藥事人員提供更有效之產品及醫療資訊之服務。提升業務人員之專業素養，給予專業化培訓，使業務人員與各類醫事人員建立各種方式之合作關係，協助醫事人員提升服務病患之意識、提高醫療品質、改進經營體制及經營效率，以鞏固基層醫療院所及社區藥局之市場。

⑥配合消費者保護法，推動公共關係，設置免費服務電話，教導民眾正確用藥知識及快速處理客戶怨訴事件。

(二)主要產品之重要用途及產製過程

1. 本公司之產品用途可分為下列各項：

(1)循環系統用藥

血管擴張循環增強、腦代謝改善、冠狀動脈擴張、降血脂、降壓利尿、止血。

(2)消化系統用藥

制酸、止瀉、胃十二指腸潰瘍治療、消化劑、胃腸蠕動促進。

(3)呼吸系統用藥

止咳祛痰、支氣管擴張。

(4)神經系統用藥

抗過敏、解熱鎮痛、神經安定、骨骼肌肉弛緩。

(5)代謝作用用藥

荷爾蒙製劑、肝臟疾患、糖尿病治療。

(6)一般食品及健康食品

保健、養生。

(7)檢驗試劑產品

驗孕、糖尿病、尿蛋白、淋病、B型肝炎、AIDS...等。

(8)中藥

各類丹、膏、丸、散製劑及西藥劑型中藥產品。

2. 產製過程

①製劑製造流程

A. 錠劑

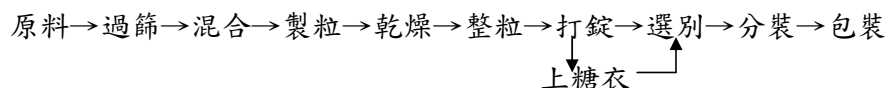

B. 針劑

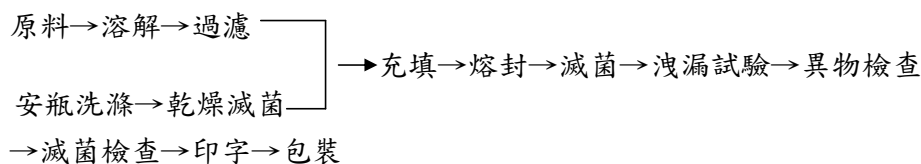

C. 粉末劑

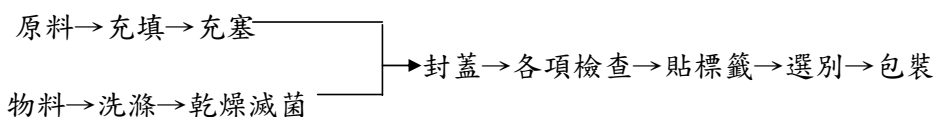

D. 膠囊劑

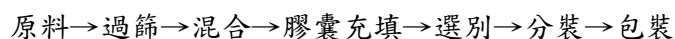

E. 軟膏劑

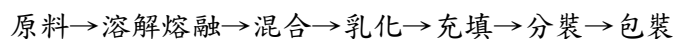

F. 液劑

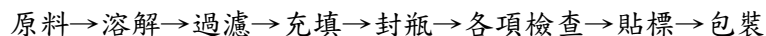

②科學中藥製造流程

A. 散劑

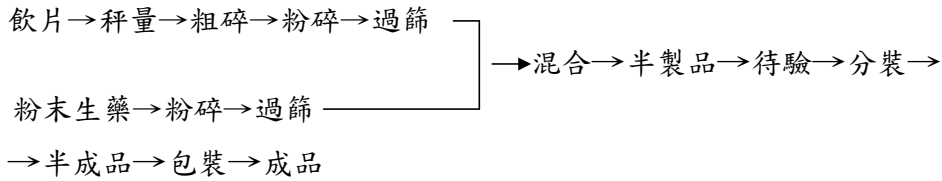

B. 丸劑

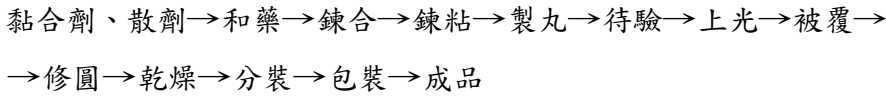

C. 膏劑

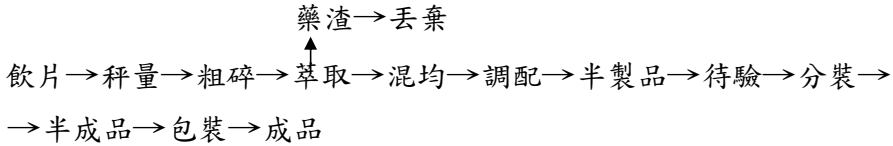

D. 含藥酒劑

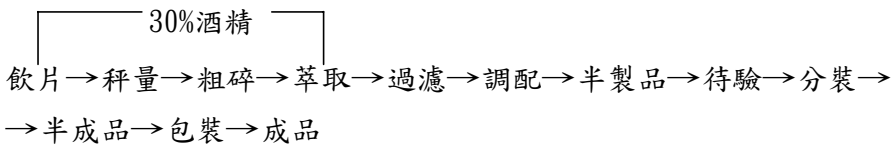

E. 液劑

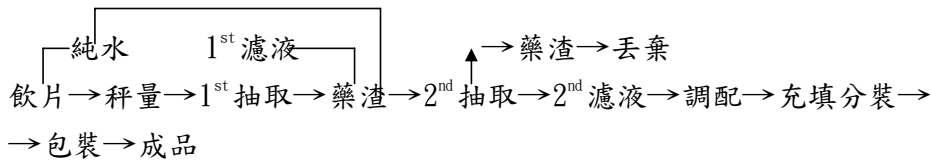

F. 顆粒劑

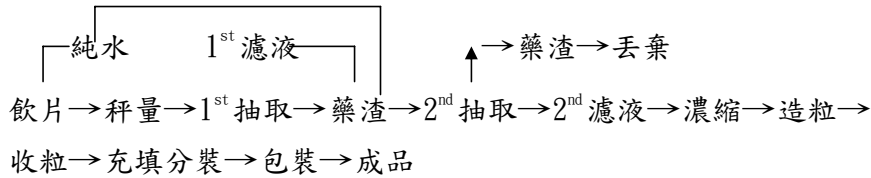

G. 錠劑

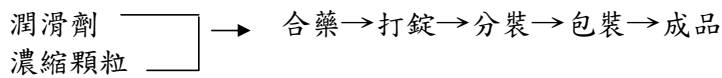

H. 膠囊劑

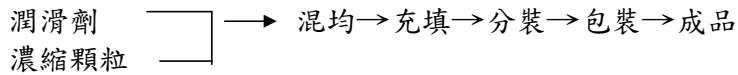

### ③合成原料 Dextromethorphan HBr 製造流程

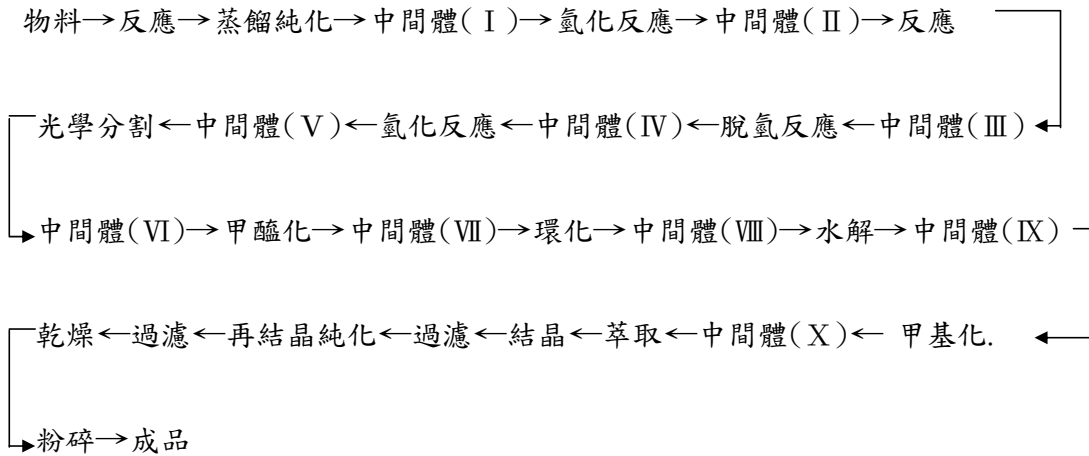

#### (三)主要原料之供應狀況

本公司原料之供應來源為國內、外廠商。為獲得穩定之進貨來源，本公司與供應商間向來維持著密切之合作關係，另並積極開發新供應商。本公司合成部與轉投資公司生泰合成工業股份有限公司、生展生物科技股份有限公司亦穩定供應所需原料。

#### (四)最近二年度任一年度中曾占進(銷)貨總額百分之十以上之客戶名稱及其進(銷)貨金額與比例

1. 最近二年度任一年度中曾占銷貨總額百分之十以上之客戶名稱：無
2. 最近二年度任一年度中曾占進貨總額百分之十以上之客戶名稱：無

## (五)最近二年度生產量值

單位：新台幣仟元

類別	年 度		95 年度			96 年度		
	項 目	單位	產 能	產 量	產 值	產 能	產 量	產 值
人 用 藥 品	錠劑類	仟粒	1,009,000	843,683	299,215	1,009,000	938,927	342,006
	注射類	仟支	45,000	24,412	88,915	45,000	11,835	118,716
	膠囊類	仟粒	120,000	134,972	77,892	120,000	134,413	79,994
	軟膏類	公斤	23,500	11,005	12,256	23,500	10,663	12,330
	液劑類	公升	1,466,000	684,751	53,207	1,466,000	831,357	69,142
	栓劑類	仟粒	2,650	1,071	2,323	2,650	801	1,735
	顆粒類	公斤	5,000	2,441	2,865	5,000	4,003	3,601
	粉末類	公斤	2,500	702	974	2,500	865	1,288
	其他			26,257	18,032		7,821	24,416
	小計					555,679		653,228
動 物 藥 品	注射類	仟支	2,000	507	3,168	2,000	90	90
	粉末類	公斤	40,000	39,424	8,246	40,000	34,101	8,932
	外用類	公升	10,000	1,314	179	10,000	357	66
	小計				11,593			9,088
其他			317,700	207,347		402,557	188,993	
合計				774,619			851,309	

## (六)最近二年度銷售量值

單位：新台幣仟元

類 別	年 度		95 年度				96 年度			
	項 目	單 位	內 銷		外 銷		內 銷		外 銷	
			銷 量	銷 值	銷 量	銷 值	銷 量	銷 值	銷 量	銷 值
人 用 藥 品	錠劑類	仟粒	816,862	780,251	54,652	76,432	821,589	730,693	61,421	86,009
	注射類	仟支	8,970	84,139	10,249	64,787	8,459	67,784	3,320	118,175
	膠囊類	仟粒	126,160	193,382	5,622	9,381	120,375	196,013	9,974	18,548
	軟膏類	公斤	11,090	18,152			10,437	17,594	7	12
	液劑類	公升	694,858	79,873	21,642	5,605	764,690	89,771	40,586	12,249
	栓劑類	公斤	972	1,457	457	1,506	691	1,126	160	582
	顆粒類	公斤	1,791	994	645	3,381	2,015	1,320	635	3,427
	粉末類	公斤	716	2,185			796	2,372		
	其 他		25,790	7,897			5,776	7,946		
	小 計			1,168,330		161,092		1,114,619		239,002
動 物 藥 品	注射類	仟支	486	5,004			129	314		
	粉末類	公斤	44,457	11,829			33,810	9,695		
	外用類	公升	1,482	172			642	100		
	小 計			17,005				10,109		
其 他		282,605	317,979	14,806	44,539	363,385	338,233	28,910	40,500	
合 計			1,503,314		205,631		1,462,961		279,502	

### 三、從業員工資訊

最近二年度及截至年報刊印日止從業員工人數、平均服務年資、平均年齡及學歷分布比率

年 度		95 年度	96 年度	當年度截至 3 月 31 日
員 工 人 數	營 業 人 員	223	237	241
	行 政 人 員	57	59	57
	製 造 人 員	270	284	307
	研 究 人 員	53	55	55
	合 計	603	635	660
平 均 年 齡		35	35	35
平 均 服 務 年 資		7	8	9
學 歷 分 佈 比 率 %	博 士	1	1	1
	碩 士	16	17	16
	大 專	52	52	49
	高 中	29	28	32
	高 中 以 下	2	2	2

### 四、環保支出資訊

(一) 最近年度及截至年報刊印日止，因污染環境所受損失(包括賠償)及處分金額：無

(二) 未來因應對策及可能之支出

本公司對於排流水有污染可能之有機合成廠，斥資設立廢水處理場，以處理因生產所導致之廢水，並設立廢氣處理設備，以處理生產所產生之廢氣，善盡環境保護之責任。預計往後每年污染防治處理支出約為新台幣 150 萬元。另隨產銷規模的擴大，已著手增建廢水處理設施，以確保隨排放標準的提升而能持續符合排放標準。事業廢棄物交由合格廢棄物清運處理廠商每週至少清運乙次，以致本公司產品製程不造成環境污染。



## 五、勞資關係

### (一)福利措施及實施情形

本公司為嘉惠全體員工之福利及促進勞資和諧而制定完善的福利制度，並成立職工福利委員會，由公司依法提撥福利金交由福利會辦理各項福利措施。除福利會之各項員工福利措施外，公司另有結婚補助、生育補助、喪葬補助、員工緊急貸款等其他員工之福利。

### (二)進修、訓練制度及實施情形

本公司訂有「員工教育訓練程序」，提供員工執行工作時所需的技能與資訊，並依不同職級之員工，設計不同之訓練課程，訂定中、長期進修訓練計劃，由內部尋找師資或委外訓練，更於95年度推動導入數位學習。

### (三)退休制度及實施情形

1. 自民國94年7月1日實施「勞工退休金條例」後，員工得自行選擇適用「勞動基準法」或「勞工退休金條例」所訂定勞工退休金制度之規定。
2. 選擇適用「勞動基準法」之員工，依本公司員工退休辦法規定，員工服務滿15年以上，且年滿55歲或服務滿25年以上者，得自請退休；員工若年滿60歲者或不堪勝任工作者，得命令退休。每位退休之員工服務年資每滿一年給與二個基數，但超過十五年之服務年資每滿一年給與一個基數，不足一年的年資，若未滿半年者以半年計，滿半年者則以一年計算。最高以四十五個基數為限，員工退休金基數之標準，為核准退休時六個月平均薪資，而平均薪資之計算則依勞動基準法有關規定辦理。
3. 選擇適用「勞工退休金條例」之員工，本公司每月按不低於薪資之6%提繳勞工退休金至勞保局員工個人帳戶，員工退休金之支付依員工個人之退休金專戶及累積收益之金額採月退休金或一次退休金方式領取。

### (四)勞資間之協議與各項員工權益維護措施情形

本公司設有職工福利委員會，對員工福利措施和資方廣泛深入討論，以增進勞資和諧氣氛。

### (五)最近年度及截至年報刊印日止，因勞資糾紛所遭受之損失

由於本公司勞資雙方相處和諧，並未發生勞資糾紛，所以並未因此而發生損失。

### (六)目前及未來可能發生之估計金額與因應措施

本公司仍將秉持以往勞資和諧及創造員工優良工作環境之經營理念，未來發生勞工糾紛及因而遭致之損失可能性將很低。

## 六、重要契約

截至年報刊印日止仍有效存續及最近年度到期之供銷契約、技術合作契約、工程契約、長期借款契約及其他足以影響股東權益之重要契約之當事人、主要內容、限制條款及契約起訖日期  
97年3月31日止

契約性質	當事人	契約起訖日期	主要內容	限制條款
Calcitonin 噴鼻劑型開發，技術合作	財團法人生物技術開發中心	94.01.01   105.12.17	技術授權—由技中心提供特定之技術資料予生達，生達須支付技術授權金及銷售額 1%之權利金。	經濟部或其指定人及合作研究專案計劃人共有
抗病毒藥腮克和 (Acyclovir) 新經皮吸收外用凝膠製劑技術移轉	行政院國家科學委員會、國防學院-胡幼圃	95.06.20   97.06.19	技術移轉—由胡幼圃提供技術及諮詢指導服務，生達須支付權利金及相關產品銷售額 5%之衍生性利益金。	專利權屬行政院國家科學委員會
公司債受託契約	中國信託商業銀行股份有限公司信託部	91.01.24   96.01.25	因發行九十年國內第一次有擔保普通公司債，委任為本公司債債權人之受託人之契約。	-
ROXATIDINE ACETATE HYDROCHLORIDE 技術移轉	Bionast Co., Ltd GL Corporation	91.06.03   96.06.03	技術移轉—由 Bionast 提供技術服務，生達須支付權利金。	-
公司債受託契約	中國信託商業銀行股份有限公司信託部	92.12.17   97.12.16	因發行國內第二次無擔保轉換公司債，委任為本公司債債權人之受託人之契約。	-
銀行借款	中國信託商業銀行股份有限公司西台南分行	96.07.26   98.07.26	額度為新台幣二億元之中長期借款。	以借款金額之 1/2 託收票做為抵押。

## 陸、財務概況

### 一、最近五年度簡明資產負債表及損益表

#### 1. 簡明資產負債表

單位：新台幣仟元

項 目	年 度	最近五年度財務資料(註)					當年度截至 97 年 3 月 31 日財 務資料(註)
		92 年	93 年	94 年	95 年	96 年	
流動資產		1,344,939	1,612,587	1,656,681	1,647,845	1,486,255	1,609,441
基金及長期投資		762,650	668,842	714,009	759,013	752,468	768,373
固定資產		688,108	658,579	646,610	652,805	666,164	666,247
無形資產		13,092	15,580	10,057	10,267	7,540	7,453
其他資產		62,586	62,732	66,285	69,507	72,446	73,595
資產總額		2,945,162	3,028,984	3,093,642	3,139,437	2,984,873	3,130,551
流動負債	分配前	239,376	418,147	518,633	565,356	315,332	329,985
	分配後	368,535	560,511	704,694	803,866	315,332	329,985
長期負債		936,700	686,415	204,357	-	50,000	100,000
其他負債		48,374	62,140	66,675	98,793	123,999	128,875
負債總額	分配前	1,288,108	1,230,360	833,781	708,265	533,447	602,976
	分配後	1,417,267	1,372,724	1,019,842	946,775	533,447	602,976
股本		1,236,642	1,280,843	1,457,564	1,515,707	1,515,707	1,515,707
資本公積		84,518	115,998	262,469	197,461	198,169	198,170
保留盈餘	分配前	348,587	422,595	553,111	646,330	675,350	728,286
	分配後	219,428	280,231	367,050	407,820	675,350	728,286
金融商品未實現損益		-	-	-	38,029	19,310	37,237
累積換算調整數		181	(619)	(133)	(350)	(139)	(139)
未認列為退休金成本之 淨損失		-	-	-	(19,581)	(27,206)	(27,206)
股東權益	分配前	1,657,054	1,798,624	2,259,861	2,431,172	2,451,426	2,527,575
總 額	分配後	1,527,895	1,656,260	2,073,800	2,192,662	2,451,426	2,527,575

註：以上各年度財務資料均經會計師查核簽證，97 年第一季財務資料經會計師核閱。

## 2. 簡明損益表

單位：新台幣仟元

項目	年度	最近五年度財務資料(註1)					當年度截至97年3月31日財務資料(註1)
		92年	93年	94年	95年	96年	
營業收入		1,266,061	1,452,073	1,599,426	1,708,945	1,742,463	469,567
營業毛利		684,461	804,051	883,857	906,486	890,900	221,891
營業(損)益		271,941	324,232	396,582	392,420	327,001	76,772
營業外收入及利益		19,076	24,391	25,276	50,687	31,108	1,894
營業外費用及損失		76,301	121,449	58,120	48,175	19,537	14,512
繼續營業部門稅前損益		214,716	227,174	363,738	394,932	338,572	64,154
繼續營業部門損益		171,028	203,224	278,804	320,497	267,715	52,936
停業部門損益		-	-	-	-	-	-
非常損益		-	-	-	-	-	-
會計原則變動之累積影響數		-	-	-	2,946	-	-
本期損益		171,028	203,224	278,804	323,443	267,715	52,936
每股盈餘(元)	追溯前(註2)	1.39	1.66	2.09	2.15	1.77	0.35
	追溯後(註3)	1.35	1.61	2.03	2.15	1.77	0.35

註1：以上各年度財務資料均經會計師查核簽證，97年第一季財務資料經會計師核閱。

註2：以當年度加權平均流通在外股數為計算基礎。

註3：本公司最近五年來以資本公積轉增資及未分配盈餘轉增資，依一般公認會計原則之規定，應追溯調整其流通在外股數，俾作各年度之每股盈餘比較。

## 3. 最近五年度簽證會計師姓名及其查核意見

項目\年度	92年	93年	94年	95年	96年
會計師事務所	資誠會計師事務所	資誠會計師事務所	資誠會計師事務所	資誠會計師事務所	資誠會計師事務所
簽證會計師	劉子猛 林姿妤	李明憲 劉子猛	李明憲 劉子猛	李明憲 劉子猛	林姿妤 林億彰
查核意見	無保留意見	無保留意見	無保留意見	修正式無保留意見	無保留意見

## 二、最近五年度財務分析

分析項目(註3)		最近五年度財務分析					當年度截至97年3月31日財務資料(註1)	
		92年度	93年度	94年度	95年度	96年度		
財務結構	負債占資產比率(%)	43.74	40.62	26.95	22.56	17.87	19.26	
	長期資金占固定資產比率(%)	376.94	377.33	381.10	372.42	375.50	394.38	
償債能力	流動比率(%)	561.85	385.65	319.43	291.47	471.33	487.73	
	速動比率(%)	449.73	327.92	265.81	235.81	360.36	386.16	
	利息保障倍數	13.85	13.89	30.76	66.55	582.31	193.41	
經營能力	應收款項週轉率(次)	2.18	2.46	2.60	2.74	2.84	0.78	
	平均收現日數	167	148	140	133	128	117	
	存貨週轉率(次)	2.40	2.62	2.93	2.98	2.73	0.76	
	應付款項週轉率(次)	5.88	5.93	5.23	5.01	5.24	1.41	
	平均銷貨日數	152	139	125	123	134	120	
	固定資產週轉率(次)	1.82	2.16	2.45	2.63	2.64	0.70	
	總資產週轉率(次)	0.46	0.49	0.52	0.55	0.57	0.15	
獲利能力	資產報酬率(%)	6.64	7.24	9.40	10.52	8.75	1.73	
	股東權益報酬率(%)	10.58	11.76	13.74	13.79	10.97	2.13	
	占實收資本比率(%)	營業利益	21.99	25.31	27.21	25.89	21.57	5.07
		稅前純益	17.36	17.74	24.96	26.06	22.34	4.23
	純益率(%)	13.51	14.00	17.43	18.93	15.36	11.27	
現金流量	基本每股盈餘(元)(追溯後)	1.39	1.66	2.03	2.15	1.77	0.35	
	現金流量比率(%)	139.87	96.50	76.16	61.44	81.26	42.34	
	現金流量允當比率(%)	187.63	211.18	202.90	182.20	154.01	154.01	
槓桿度	現金再投資比率(%)	7.72	8.56	7.87	5.14	0.85	3.88	
	營運槓桿度	3.26	1.38	1.50	3.31	3.89	4.57	
	財務槓桿度	1.06	1.06	1.03	1.02	1.00	1.00	

註1：上列各年度財務資料均經會計師查核簽證，97年第一季財務資料經會計師核閱。

註2：分析項目之計算公式如下：

1. 財務結構

(1) 負債占資產比率 = 負債總額 / 資產總額

(2) 長期資金占固定資產比率 = (股東權益淨額 + 長期負債) / 固定資產淨額

2. 償債能力

(1) 流動比率 = 流動資產 / 流動負債

(2) 速動比率 = (流動資產 - 存貨 - 預付費用等) / 流動負債

(3) 利息保障倍數 = 所得稅及利息費用前純益 / 本期利息支出

3. 經營能力

(1) 應收款項(包括應收帳款與因營業而產生之應收票據)週轉率 = 銷貨淨額 / 各期平均應收款項(包括應收帳款與因營業而產生之應收票據)餘額

(2) 平均收現日數 = 365 / 應收款項週轉率

(3) 存貨週轉率 = 銷貨成本 / 平均存貨額

(4) 應付款項(包括應付帳款與因營業而產生之應付票據)週轉率 = 銷貨成本 / 各期平均應付款項(包括應付帳款與因營業而產生之應付票據)餘額

(5) 平均銷貨日數 = 365 / 存貨週轉率

(6) 固定資產週轉率 = 銷貨淨額 / 平均固定資產淨額

(7) 總資產週轉率 = 銷貨淨額 / 平均資產總額

4. 獲利能力

(1) 資產報酬率 = [稅後損益 + 利息費用 \* (1 - 稅率)] / 平均資產總額

(2) 股東權益報酬率 = 稅後損益 / 平均股東權益淨額

(3) 純益率 = 稅後損益 / 銷貨淨額

(4) 每股盈餘 = (稅後淨利 - 特別股股利) / 加權平均已發行股數

5. 現金流量

(1) 現金流量比率 = 營業活動淨現金流量 / 流動負債

(2) 淨現金流量允當比率 = 最近五年度營業活動淨現金流量 / 最近五年度(資本支出 + 存貨增加額 + 現金股利)

(3) 現金再投資比率 = (營業活動淨現金流量 - 現金股利) / (固定資產毛額 + 長期投資 + 其他資產 + 營運資金)

6. 槓桿度

(1) 營運槓桿度 = (營業收入淨額 - 變動營業成本及費用) / 營業利益

(2) 財務槓桿度 = 營業利益 / (營業利益 - 利息費用)

最近二年度各項財務比率變動原因：

財務結構：普通公司債到期償還，致負債比率降低。

償債能力：普通公司債到期償還，致負債及利息費用較上期減少所致。

經營能力：變動未達 20%，故不擬分析。

獲利能力：因產品組合差異不同及營業費用隨著營收成長，致稅後純益減少所致。

現金流量：主要係因 96 年度營業活動淨現金流入減少而流動負債亦減少及支付現金股利增加所致。

槓桿度：變動未達 20%，故不擬分析。

### 三、最近年度財務報告之監察人審查報告

生達化學製藥股份有限公司

監察人查核報告書

董事會造送九十六年度營業報告書、財務報表、盈餘分派之議案，業經查核完竣。所有決算表冊經核尚無不符，爰依公司法第二一九條規定繕具報告。

敬請鑑察

此 致

本公司九十七年股東常會

生達化學製藥股份有限公司

監察人：高源豐

監察人：葉翠雯

中 華 民 國 九 十 七 年 四 月 二 十 五 日



- 四、最近年度財務報表：詳見 P60 - P99。
- 五、最近年度經會計師查核簽證之母子公司合併財務報表詳見 P100 - P149。
- 六、公司及其關係企業最近年度及截至年報刊印日止，如有發生財務週轉困難情事，其對本公司財務狀況之影響：無。

生達化學製藥股份有限公司

民國九十六年度及九十五年度財務報告

目 錄

<u>項</u>	<u>目</u>	<u>頁</u>	<u>次</u>
一、	目錄	60	~ 61
二、	會計師查核報告	62	~ 63
三、	資產負債表	64	
四、	損益表	65	
五、	股東權益變動表	66	
六、	現金流量表	67	~ 68
七、	財務報表附註		
	(一) 公司沿革	69	
	(二) 重要會計政策之彙總說明	69	~ 74
	(三) 會計變動之理由及其影響	74	
	(四) 重要會計科目之說明	74	~ 87
	(五) 關係人交易	87	~ 89
	(六) 質押之資產	89	
	(七) 重大承諾事項及或有事項	89	~ 90
	(八) 重大之災害損失	91	
	(九) 重大之期後事項	91	

項	目	頁	次
(十)	其他	92 ~	94
(十一)	附註揭露事項	95 ~	98
	1. 重大交易事項相關資訊	95 ~	98
	2. 轉投資事業相關資訊	98	
	3. 大陸投資資訊	98	
(十二)	部門別財務資訊	99	

會計師查核報告

(97)財審報字第 07003690 號

生達化學製藥股份有限公司 公鑒：

生達化學製藥股份有限公司民國九十六年十二月三十一日及民國九十五年十二月三十一日之資產負債表，暨民國九十六年一月一日至十二月三十一日及民國九十五年一月一日至十二月三十一日之損益表、股東權益變動表及現金流量表，業經本會計師查核竣事。上開財務報表之編製係管理階層之責任，本會計師之責任則為根據查核結果對上開財務報表表示意見。

本會計師係依照「會計師查核簽證財務報表規則」及中華民國一般公認審計準則規劃並執行查核工作，以合理確信財務報表有無重大不實表達。此項查核工作包括以抽查方式獲取財務報表所列金額及所揭露事項之查核證據、評估管理階層編製財務報表所採用之會計原則及所作之重大會計估計，暨評估財務報表整體之表達。本會計師相信此項查核工作可對所表示之意見提供合理之依據。

依本會計師之意見，第一段所述財務報表在所有重大方面係依照「證券發行人財務報告編製準則」、「商業會計法」、「商業會計處理準則」及中華民國一般公認會計原則編製，足以允當表達生達化學製藥股份有限公司民國九十六年十二月三十一日及民國九十五年十二月三十一日之財務狀況，暨民國九十六年一月一日至十二月三十一日及民國九十五年一月一日至十二月三十一日之經營成果與現金流量。

如財務報表附註三(一)及四(七)所述，生達化學製藥股份有限公司自民國九十五年一月一日起，採用新發布財務會計準則公報第三十四號及第三十六號有關金融商品之會計處理。因此項會計原則變動使民國九十五年十二月三十一日之總資產及股東權益均增加新台幣 40,975 仟元，並使民國九十五年度淨利增加新台幣 2,946 仟元，基本及稀釋每股盈餘增加新台幣 0.02 元。

生達化學製藥股份有限公司已編製民國九十六年度及民國九十五年度之合併財務報表，並經本會計師均出具修正式無保留意見之查核報告在案，備供參考。

資 誠 會 計 師 事 務 所

會 計 師：

林姿妤

林億彰

前財政部證期會：(82)台財證(六)第 44927 號  
核准簽證文號：(79)台財證(一)第 37504 號

民 國 九 十 七 年 四 月 七 日

生達化學製藥股份有限公司  
資 產 負 債 表  
民國 96 年及 95 年 12 月 31 日

單位：新台幣仟元

	96 年 12 月 31 日		95 年 12 月 31 日			96 年 12 月 31 日		95 年 12 月 31 日	
	金 額	%	金 額	%		金 額	%	金 額	%
<b>資 產</b>					<b>負債及股東權益</b>				
<b>流動資產</b>					<b>流動負債</b>				
1100 現金及約當現金(附註四(一))	\$ 102,475	3	\$ 204,189	7	2100 短期借款(附註四(十三)及六)	\$ -	-	\$ 5,000	-
1310 公平價值變動列入損益之金融資產 - 流動(附註三(一)及四(二))	397,076	13	495,858	16	2120 應付票據	106,440	4	99,648	3
1120 應收票據淨額(附註四(三)及六)	257,650	9	277,442	9	2130 應付票據 - 關係人(附註五)	15,132	-	20,525	1
1130 應收票據 - 關係人淨額(附註五)	27,673	1	32,164	1	2140 應付帳款(附註五)	35,542	1	48,044	2
1140 應收帳款淨額(附註四(四)及五)	307,346	10	311,367	10	2160 應付所得稅(附註四(二十二))	21,823	1	27,709	1
1160 其他應收款(附註四(五))	44,119	2	12,123	-	2170 應付費用	88,487	3	97,845	3
120X 存貨(附註四(六))	323,496	11	271,525	9	2210 其他應付款項	31,432	1	45,032	1
1260 預付款項	14,647	1	30,550	1	2260 預收款項	16,476	1	17,705	1
1286 遞延所得稅資產 - 流動(附註四(二十二))	11,773	-	12,627	-	2270 一年或一營業週期內到期長期負債(附註四(十四)(十五)、六及七)	-	-	203,848	6
11XX 流動資產合計	1,486,255	50	1,647,845	53	21XX 流動負債合計	315,332	11	565,356	18
<b>基金及投資</b>					<b>長期負債</b>				
1450 備供出售金融資產 - 非流動(附註三(一)及四(七))	43,343	1	55,283	2	2420 長期借款(附註四(十五)及六)	50,000	2	-	-
1480 以成本衡量之金融資產 - 非流動(附註三(一)及四(八))	87,126	3	85,326	3	2510 各項準備				
1421 採權益法之長期股權投資(附註四(九)及六)	621,999	21	618,404	19	2810 土地增值稅準備(附註四(十))	44,116	1	44,116	2
14XX 基金及投資合計	752,468	25	759,013	24	2820 其他負債				
<b>固定資產(附註四(十)及六)</b>					2880 應計退休金負債(附註四(十六))	120,163	4	94,929	3
<b>成本</b>					28XX 存入保證金	400	-	428	-
1501 土地	101,810	3	92,216	3	2880 其他負債 - 其他	3,436	-	3,436	-
1521 房屋及建築	343,173	11	333,658	11	28XX 其他負債合計	123,999	4	98,793	3
1531 機器設備	444,980	15	431,559	14	2XXX 負債總計	533,447	18	708,265	23
1541 水電設備	74,867	3	74,640	2	<b>股東權益</b>				
1681 其他設備	327,201	11	332,449	10	<b>股本</b>				
15X8 重估增值	126,481	4	126,481	4	3110 普通股股本(附註一及四(十七))	1,515,707	51	1,515,707	48
15XY 成本及重估增值	1,418,512	47	1,391,003	44	3213 資本公積(附註四(十七)(十八)(二十))				
15X9 減：累計折舊	( 799,566 )	( 27 )	( 768,845 )	( 24 )	3220 轉換公司債溢價	197,220	7	197,220	6
1670 未完工程及預付設備款	47,218	2	30,647	1	3220 庫藏股票交易	949	-	241	-
15XX 固定資產淨額	666,164	22	652,805	21	3310 保留盈餘(附註四(十七)(十九)(二十))				
<b>無形資產</b>					3320 法定盈餘公積	256,127	8	223,783	7
1770 遞延退休金成本(附註四(十六))	7,131	-	9,508	-	3320 特別盈餘公積	133	-	133	-
1780 其他無形資產(附註三(二)及四(十一))	409	-	759	-	3350 未分配盈餘	419,090	14	422,414	14
17XX 無形資產合計	7,540	-	10,267	-	<b>股東權益其他調整項目</b>				
<b>其他資產</b>					3460 未實現重估增值(附註四(十))	75,520	2	75,520	3
1800 出租資產(附註四(十二))	35,258	1	35,355	1	3450 金融商品之未實現損益(附註三(一)、四(七)(九)及十)	19,310	1	38,029	1
1820 存出保證金	7,106	-	4,133	-	3420 累積換算調整數	( 139 )	-	( 350 )	-
1830 遞延費用	8,901	1	13,834	-	3430 未認為退休金成本之淨損失(附註四(十六))	( 27,206 )	( 1 )	( 19,581 )	( 1 )
1860 遞延所得稅資產 - 非流動(附註四(二十二))	21,181	1	16,185	1	3510 庫藏股票(附註四(二十))	( 5,285 )	-	( 21,944 )	( 1 )
18XX 其他資產合計	72,446	3	69,507	2	3510 股東權益總計	2,451,426	82	2,431,172	77
1XXX 資產總計	\$ 2,984,873	100	\$ 3,139,437	100	3510 重大承諾事項及或有事項(附註五及七)				
					1XXX 負債及股東權益總計	\$ 2,984,873	100	\$ 3,139,437	100

請參閱後附財務報表附註暨資誠會計師事務所林姿妤、林億彰會計師民國九十七年四月七日查核報告。

董事長：范進財

經理人：范進財

會計主管：吳三發

生達化學製藥股份有限公司  
損益表  
民國96年及95年1月1日至12月31日

單位：新台幣仟元  
(除基本及稀釋每股盈餘為新台幣元外)

	96年			95年		
	金額	%		金額	%	
營業收入(附註五)						
4110 銷貨收入	\$ 2,160,981	124		\$ 2,140,740	125	
4170 銷貨退回	( 38,362)	( 2)		( 36,207)	( 2)	
4190 銷貨折讓	( 380,156)	( 22)		( 395,588)	( 23)	
4100 銷貨收入淨額	1,742,463	100		1,708,945	100	
營業成本						
5110 銷貨成本(附註四(二十一)及五)	( 851,563)	( 49)		( 802,459)	( 47)	
5910 營業毛利	890,900	51		906,486	53	
營業費用(附註四(二十一)、五及十)						
6100 推銷費用	( 331,755)	( 19)		( 331,369)	( 19)	
6200 管理及總務費用	( 117,531)	( 7)		( 90,090)	( 5)	
6300 研究發展費用	( 114,613)	( 7)		( 92,607)	( 6)	
6000 營業費用合計	( 563,899)	( 33)		( 514,066)	( 30)	
6900 營業淨利	327,001	18		392,420	23	
營業外收入及利益						
7110 利息收入	699	-		841	-	
7310 金融資產評價利益(附註三(-))	2,664	-		10,612	1	
7122 股利收入	4,507	1		4,042	-	
7130 處分固定資產利益	1,019	-		664	-	
7140 處分投資利益	34	-		65	-	
7150 存貨盤盈	402	-		413	-	
7160 兌換利益	46	-		-	-	
7210 租金收入(附註四(十二))	1,263	-		1,387	-	
7250 壞帳轉回利益	2,184	-		23,449	1	
7480 什項收入	18,290	1		9,214	1	
7100 營業外收入及利益合計	31,108	2		50,687	3	
營業外費用及損失						
7510 利息費用(附註四(十))	( 332)	-		( 5,749)	-	
7521 採權益法認列之投資損失(附註四(九))	( 604)	-		( 23,861)	( 2)	
7530 處分固定資產損失	( 1,548)	-		( 1,492)	-	
7560 兌換損失	-	-		( 53)	-	
7570 存貨跌價及呆滯損失	( 27)	-		-	-	
7880 什項支出	( 17,026)	( 1)		( 17,020)	( 1)	
7500 營業外費用及損失合計	( 19,537)	( 1)		( 48,175)	( 3)	
7900 繼續營業單位稅前淨利	338,572	19		394,932	23	
8110 所得稅費用(附註四(二十二))	( 70,857)	( 4)		( 74,435)	( 4)	
列計非常損益及會計原則變動之累積影響數前淨利	267,715	15		320,497	19	
9300 會計原則變動累積影響數 (減除所得稅影響數\$-)(附註三(-))	-	-		2,946	-	
9600 本期淨利	\$ 267,715	15		\$ 323,443	19	
	稅前	稅後		稅前	稅後	
基本每股盈餘(附註四(二十三))						
9710 繼續營業單位淨利	\$ 2.24	\$ 1.77		\$ 2.63	\$ 2.13	
9740 會計原則變動累積影響數	-	-		0.02	0.02	
9750 本期淨利	\$ 2.24	\$ 1.77		\$ 2.65	\$ 2.15	
稀釋每股盈餘(附註四(二十三))						
9850 本期淨利	\$ 2.24	\$ 1.77		\$ 2.64	\$ 2.15	
假設子公司對本公司股票之投資不視為庫藏股票時之擬制資料:						
本期淨利	\$ 340,025	\$ 269,168		\$ 395,173	\$ 323,684	
基本每股盈餘						
本期淨利	\$ 2.25	\$ 1.78		\$ 2.62	\$ 2.15	
稀釋每股盈餘						
本期淨利	\$ 2.25	\$ 1.78		\$ 2.62	\$ 2.14	

請參閱後附財務報表附註暨資誠會計師事務所  
林姿妤、林億彰會計師民國九十七年四月七日查核報告。

董事長：范進財

經理人：范進財

會計主管：吳三發

生達化學製藥股份有限公司  
股東權益變動表  
民國96年及95年1月1日至12月31日

單位：新台幣仟元

	普通股本	資本公積	保 留 盈 餘			未實現重估增值	金融商品之未實現損益	累積換算調整數	未認列為退休金成本之淨損失	庫藏股票	合 計
			法定盈餘公積	特別盈餘公積	未分配盈餘						
95 年 1 月 1 日 餘 額	\$ 1,457,564	\$186,949	\$195,902	\$ 619	\$ 356,590	\$ 75,520	\$ -	(\$ 133)	\$ -	(\$ 13,150)	\$ 2,259,861
可轉換公司債轉換為普通股	14,142	10,271	-	-	-	-	-	-	-	-	24,413
特別盈餘公積轉回數	-	-	-	( 486)	486	-	-	-	-	-	-
94 年度盈餘指撥及分配：											
法定盈餘公積	-	-	27,881	-	( 27,881)	-	-	-	-	-	-
員工紅利	-	-	-	-	( 2,514)	-	-	-	-	-	( 2,514)
董監事酬勞	-	-	-	-	( 7,542)	-	-	-	-	-	( 7,542)
股票股利	44,001	-	-	-	( 44,001)	-	-	-	-	-	-
現金股利	-	-	-	-	( 176,004)	-	-	-	-	-	( 176,004)
子公司對本公司股票投資視為庫藏股票獲配現金股利	-	-	-	-	-	-	-	-	-	-	-
轉											
列資本公積數	-	241	-	-	-	-	-	-	-	-	241
95 年度淨利	-	-	-	-	323,443	-	-	-	-	-	323,443
被投資公司長期股權投資未按比例認購調整保留盈餘	-	-	-	-	-	-	-	-	-	-	-
本公司依持股比例調整數	-	-	-	-	( 163)	-	-	-	-	-	( 163)
金融商品之未實現損益	-	-	-	-	-	-	25,687	-	-	-	25,687
被投資公司金融商品之未實現損益本公司依持股比例	-	-	-	-	-	-	-	-	-	-	-
調											
整數	-	-	-	-	-	-	12,342	-	-	-	12,342
長期股權投資外幣換算調整數	-	-	-	-	-	-	-	( 217)	-	-	( 217)
未認列為退休金成本之淨損失	-	-	-	-	-	-	-	( 19,581)	-	-	( 19,581)
買回庫藏股票	-	-	-	-	-	-	-	-	( 8,794)	-	( 8,794)
95 年 12 月 31 日 餘 額	\$ 1,515,707	\$197,461	\$223,783	\$ 133	\$ 422,414	\$ 75,520	\$ 38,029	(\$ 350)	(\$ 19,581)	(\$ 21,944)	\$ 2,431,172
96 年 1 月 1 日 餘 額	\$ 1,515,707	\$197,461	\$223,783	\$ 133	\$ 422,414	\$ 75,520	\$ 38,029	(\$ 350)	(\$ 19,581)	(\$ 21,944)	\$ 2,431,172
95 年度盈餘指撥及分配：											
法定盈餘公積	-	-	32,344	-	( 32,344)	-	-	-	-	-	-
員工紅利	-	-	-	-	( 2,911)	-	-	-	-	-	( 2,911)
董監事酬勞	-	-	-	-	( 8,733)	-	-	-	-	-	( 8,733)
現金股利	-	-	-	-	( 226,866)	-	-	-	-	-	( 226,866)
子公司處分本公司股票視同本公司處分庫藏股票調整	-	949	-	-	-	-	-	-	-	4,195	5,144
96 年度淨利	-	-	-	-	267,715	-	-	-	-	-	267,715
被投資公司長期股權投資未按比例認購調整保留盈餘	-	-	-	-	-	-	-	-	-	-	-
本公司依持股比例調整數	-	-	-	-	( 171)	-	-	-	-	-	( 171)
金融商品未實現損益	-	-	-	-	-	-	( 11,940)	-	-	-	( 11,940)
被投資公司金融商品之未實現損益本公司依持股比例	-	-	-	-	-	-	-	-	-	-	-
調											
整數	-	-	-	-	-	-	( 6,779)	-	-	-	( 6,779)
長期股權投資外幣換算調整數	-	-	-	-	-	-	-	211	-	-	211
未認列為退休金成本之淨損失	-	-	-	-	-	-	-	( 7,625)	-	-	( 7,625)
出售庫藏股票	-	( 241)	-	-	( 14)	-	-	-	-	12,464	12,209
96 年 12 月 31 日 餘 額	\$ 1,515,707	\$198,169	\$256,127	\$ 133	\$ 419,090	\$ 75,520	\$ 19,310	(\$ 139)	(\$ 27,206)	(\$ 5,285)	\$ 2,451,426

請參閱後附財務報表附註暨資誠會計師事務所林姿妤、林億彰會計師民國九十七年四月七日查核報告。

董事長：范進財

經理人：范進財

會計主管：吳三發



生達化學製藥股份有限公司  
現金流量表  
民國96年及95年1月1日至12月31日

單位：新台幣仟元

	96 年 度		95 年 度
<b>營業活動之現金流量</b>			
本期淨利	\$ 267,715	\$	323,443
調整項目			
交易目的金融資產評價調整	5,886	(	8,045)
提列呆帳損失	1,059		-
備抵呆帳轉列收入數	(2,184)	(	23,449)
備抵呆帳沖銷數	(493)	(	440)
提列存貨呆滯損失	27		-
備抵存貨呆滯損失本期轉列收入數	-	(	2,229)
採權益法認列之投資損失	604		23,861
處分長期股權投資利益	(34)	(	65)
折舊費用	47,296		48,104
處分固定資產利益	(1,019)	(	664)
處分固定資產損失	1,548		1,492
各項攤提	7,412		5,789
資產及負債科目之變動			
應收票據	19,601		19,697
應收票據－關係人	4,491		81
應收帳款	3,646	(	22,407)
其他應收款	(38,812)		1,902
存貨	(52,270)	(	34,562)
預付款項	15,903	(	9,768)
遞延所得稅資產－流動	854		8,849
遞延退休金成本	(5,248)	(	20,141)
遞延所得稅資產－非流動	(4,996)	(	2,994)
應付票據	1,831		8,499
應付票據－關係人	(5,393)		6,977
應付帳款	(12,502)		3,072
應付所得稅	(5,886)	(	22,059)
應付費用	(9,358)		7,234
其他應付款項	(7,429)	(	1,880)
預收款項	(1,229)	(	4,914)
應付利息補償金	-		4
應計退休金負債	25,234		32,116
營業活動之淨現金流入	<u>256,254</u>		<u>347,331</u>
<b>投資活動之現金流量</b>			
公平價值變動列入損益之金融資產－流動減少	92,896		106,822
以成本衡量之金融資產－非流動增加	(1,800)		-
以成本衡量之金融資產減資退回股款收現數	9,000		-
取得長期股權投資－子公司價款	(5,880)	(	40,150)
出售長期股權投資－子公司價款	120		240
購置固定資產現金支付數	(61,597)	(	53,830)
處分固定資產價款	1,466		1,152
存出保證金(增加)減少	(2,973)		1,300
遞延費用增加	(2,129)	(	7,064)
投資活動之淨現金流入	<u>29,103</u>		<u>8,470</u>

(續次頁)

生達化學製藥股份有限公司  
現金流量表  
民國96年及95年1月1日至12月31日

單位：新台幣仟元

	96 年 度	95 年 度
<b>融資活動之現金流量</b>		
短期借款(減少)增加	(\$ 5,000)	\$ 5,000
應付公司債減少	( 200,000)	( 150,000)
長期借款增加(減少)	46,152	( 3,848)
存入保證金(減少)增加	( 28)	2
員工紅利及董監事酬勞現金發放數	( 13,538)	( 2,455)
現金股利發放數	( 226,866)	( 176,004)
出售庫藏股票	12,209	-
買回庫藏股票	-	( 8,794)
融資活動之淨現金流出	( 387,071)	( 336,099)
本期現金及約當現金(減少)增加	( 101,714)	19,702
期初現金及約當現金餘額	204,189	184,487
期末現金及約當現金餘額	\$ 102,475	\$ 204,189
<b>現金流量資訊之補充揭露</b>		
1. 本期支付利息(不含資本化利息)	\$ 5,707	\$ 10,260
2. 本期支付所得稅	\$ 80,885	\$ 90,639
<b>僅有部份現金收付之投資及融資活動</b>		
1. 以成本衡量之金融資產減資退回股款	\$ -	\$ 9,000
加：期初其他應收款	9,000	-
減：期末其他應收款	-	( 9,000)
以成本衡量之金融資產減資退回股款收現數	\$ 9,000	\$ -
2. 購置固定資產	\$ 62,281	\$ 55,095
加：期初應付票據	1,609	3,942
期初其他應付款項	4,864	1,266
減：期末應付票據	( 6,570)	( 1,609)
期末其他應付款項	( 587)	( 4,864)
購置固定資產現金支付數	\$ 61,597	\$ 53,830
3. 員工紅利及董監事酬勞提列數	\$ 11,644	\$ 10,056
加：期初應付員工紅利及董監事酬勞 (表列「其他應付款項」)	10,989	3,388
減：期末應付員工紅利及董監事酬勞 (表列「其他應付款項」)	( 9,095)	( 10,989)
員工紅利及董監事酬勞現金發放數	\$ 13,538	\$ 2,455
<b>不影響現金流量之投資及融資活動</b>		
1. 存貨轉列固定資產	\$ 272	\$ 1,087
2. 可轉換公司債轉換為普通股及資本公積	\$ -	\$ 23,900
3. 應付利息補償金轉列資本公積	\$ -	\$ 513

請參閱後附財務報表附註暨資誠會計師事務所  
林姿好、林億彰會計師民國九十七年四月七日查核報告。

董事長：范進財

經理人：范進財

會計主管：吳三發

生達化學製藥股份有限公司

財務報表附註

民國 96 年及 95 年 1 月 1 日至 12 月 31 日

單位：新台幣仟元

(除特別註明者外)

一、公司沿革

(一)本公司係依據公司法及其他有關法令之規定，於民國 56 年 6 月 30 日奉准設立。設立時登記資本額為\$500，經多次增資及註銷庫藏股票後，截至民國 96 年 12 月 31 日止，額定資本總額為\$1,600,000，實收資本額則為\$1,515,707，分為 151,571 仟股，每股金額新台幣 10 元。主要營業項目為各種化學品、藥品、營養品、藥用化妝品、食品、飲料之製造及販賣，另經營化妝品、醫療科學儀器之買賣業務及有關國內外廠商產品代理、販賣及委託營造廠商興建國民住宅商業大樓出租、出售及受政府工業主管單位委託辦理工業區之開發、租售及管理業務。

(二)截至民國 96 年 12 月 31 日止，本公司員工人數約為 635 人。

(三)本公司股票自民國 84 年 12 月起在台灣證券交易所買賣。

二、重要會計政策之彙總說明

本財務報表係依照「證券發行人財務報告編製準則」、「商業會計法」、「商業會計處理準則」及中華民國一般公認會計原則編製。重要會計政策彙總說明如下：

(一)外幣交易

1. 本公司以新台幣為記帳單位，外幣交易按交易當日之即期匯率折算成新台幣入帳，其與實際收付時之兌換差異，列為當年度損益。
2. 期末就外幣貨幣性資產或負債餘額，按資產負債表日之即期匯率評價調整，因調整而產生之兌換差額列為當年度損益；惟與國外營運機構間具有長期投資性質之外幣墊款所產生之兌換差額則列為股東權益調整項目。
3. 期末就外幣非貨幣性資產或負債餘額，屬依公平價值衡量且變動列入損益者，按資產負債表日之即期匯率評價調整，因調整而產生之兌換差額列為當年度損益；屬依公平價值衡量且變動列入股東權益調整項目者，按資產負債表日之即期匯率評價調整，因調整而產生之兌換差額，列為股東權益調整項目；屬非依公平價值衡量者，則按交易日之歷史匯率衡量。

(二)資產負債區分流動及非流動之分類標準

1. 資產符合下列條件之一者，列為流動資產；資產不屬於流動資產者為非流動資產：

- (1) 因營業所產生之資產，預期將於正常營業週期中變現、消耗或意圖出售者。
  - (2) 主要為交易目的而持有者。
  - (3) 預期於資產負債表日後 12 個月內將變現者。
  - (4) 現金或約當現金，但於資產負債表日後逾 12 個月用以交換、清償負債或受有其他限制者除外。
2. 負債符合下列條件之一者，列為流動負債；負債不屬於流動負債者為非流動負債：
    - (1) 因營業而發生之債務，預期將於正常營業週期中清償者。
    - (2) 主要為交易目的而發生者。
    - (3) 須於資產負債表日後 12 個月內清償者。
    - (4) 不能無條件延期至資產負債表日後逾 12 個月清償之負債。
- (三) 公平價值變動列入損益之金融資產與負債
1. 屬權益性質者係採交易日會計；屬債務性質、受益憑證及衍生性商品者係採交割日會計，於原始認列時，將金融商品以公平價值衡量。
  2. 公平價值變動列入損益之金融資產與負債係以公平價值評價且其價值變動列為當期損益。上市/上櫃股票、封閉型基金及存託憑證係以資產負債表日公開市場之收盤價為公平價值。開放型基金係以資產負債表日該基金淨資產價值為公平價值。
  3. 本公司指定公平價值變動列入損益之金融資產與負債者，其所適用之條件如下：
    - (1) 係為混合商品。
    - (2) 該指定可消除或重大減少衡量或認列之不一致。
    - (3) 係依本公司明訂之風險管理或投資策略共同管理，並以公平價值基礎評價績效目的所作之指定。
- (四) 備供出售金融資產
1. 屬權益性質之投資係採交易日會計；屬債務性質之投資係採交割日會計，於原始認列時，將金融商品以公平價值衡量，並加計取得或發行之交易成本。
  2. 備供出售金融資產係以公平價值評價且其價值變動列為股東權益調整項目。上市/上櫃股票、封閉型基金及存託憑證係以資產負債表日公開市場之收盤價為公平價值。開放型基金係以資產負債表日該基金淨資產價值為公平價值。
  3. 若有減損之客觀證據，則認列減損損失。若後續期間減損金額減少，屬權益商品之減損減少金額該認列為股東權益調整項目；屬債務商品之減

損減少金額若明顯與認列減損後發生之事件有關，則予以迴轉並認列為當期損益。

(五) 以成本衡量之金融資產及負債

1. 係採交易日會計，於原始認列時，將金融商品以公平價值衡量，並加計取得或發行之交易成本。
2. 以成本衡量之金融資產若有減損之客觀證據，則認列減損損失，此減損金額不予迴轉。

(六) 備抵呆帳

依過去實際發生呆帳之經驗，衡量資產負債表日應收票據及應收帳款等各項債權之帳齡情形及其收回可能性，予以評估提列。

(七) 存貨

採永續盤存制，以取得成本為入帳基礎，成本之計算採加權平均法。期末存貨除就呆滯及過時部份提列備抵呆滯損失外，採總額比較法之成本與市價孰低評價，比較成本與市價孰低時，原料及物料以重置成本為市價，商品、在製品及製成品則以淨變現價值為市價。若成本高於市價時，則提列跌價損失，列入當期營業外費用及損失；市價回升時，則於貸方餘額範圍內沖減評價科目。

(八) 採權益法之長期股權投資

1. 以取得成本為入帳基礎，成本之計算採加權平均法。持有被投資公司有表決權之股份達 20% 以上或具有重大影響力者，採權益法評價。
2. 持有被投資公司有表決權股份比例超過 50% 或具有控制能力者，採權益法評價並於半年度及年度編製合併報表時，均應納入合併報表編製範疇。
3. 採權益法評價之國外長期股權投資，被投資公司財務報表轉換所產生之「累積換算調整數」，本公司依持股比率認列之，並作為本公司股東權益之調整項目。

(九) 固定資產及出租資產

1. 除已依法辦理資產重估之項目外，以取得成本為入帳基礎。購置或建造資產達到可使用狀態前為該項資產所支出款項而負擔之利息則予以資本化。凡支出效益及於以後各期之重大更新、改良及大修支出作為資本支出，列入資產；經常性修理或維護支出則列為當期費用。
2. 折舊係按成本或成本加重估增值，依估計經濟耐用年限採平均法提列。到期已折足而尚在使用之固定資產及出租資產，則依估計尚可繼續使用之耐用年限繼續提列折舊。固定資產及出租資產之耐用年數，除機器設備為 3 年至 12 年外，其餘為 2 年至 60 年。

3. 固定資產及出租資產處分時，其成本與累計折舊分別自各相關科目沖銷，處分損益則列為當期之營業外收支。

(十) 其他無形資產

係專門技術移轉費，以取得成本為入帳基礎，並按其估計經濟效益年數 5 年平均攤銷。

(十一) 遞延費用

係電力線路補助費及公司債發行費用等，以取得成本為入帳基礎，並按其估計經濟效益年數 2 年至 5 年或債券之發行期間平均攤銷。

(十二) 非金融資產減損

1. 當環境變更或某事件發生而顯示本公司所擁有的資產其可回收金額低於帳面價值時，應認列減損損失。可回收金額是指一項資產之淨公平價值或其使用價值，兩者較高者。淨公平價值是指一項資產在公平交易之情況下可收到之淨處分金額，而使用價值是指將一項資產在未來可使用年限內可產生之預計現金流量予以折現計算。
2. 當以前年度認列資產減損之情況不再存在時，則可在以前年度提列損失金額之範圍內予以迴轉。已認列之商譽減損損失則不得迴轉。

(十三) 可轉換公司債

1. 約定賣回價格高於轉換公司債面額之利息補償金，於發行日至賣回權期間屆滿日之期間，按利息法認列利息費用並提列應付利息補償金。
2. 債券持有人行使轉換權利時，按面值法處理，亦即將轉換之公司債及其相關負債科目與未攤銷之發行成本淨額列為股本及資本公積，不認列轉換損益。
3. 轉換公司債發行費用列為遞延費用，按公司債發行期間攤提為費用。公司債於到期日前贖回者，公司債發行費用亦按比例轉列費用。
4. 附賣回權之轉換公司債，如債券持有人逾期未行使賣回權，致賣回權失效，則按利息法自約定賣回期限屆滿日次日起至到期日之期間攤銷已認列為負債之利息補償金。惟若於約定賣回期間屆滿日可換得普通股之市價高於約定賣回價格，則應將該利息補償金全數轉列資本公積。

(十四) 員工退休金

退休金辦法屬確定給付退休辦法者，係依據精算結果認列淨退休金成本，淨退休金成本包括當期服務成本、利息成本、退休基金資產之預期報酬，及未認列過渡性淨資產(淨給付義務)、退休金損益與前期服務成本之攤銷數。退休金辦法屬確定提撥退休辦法者，則依權責發生基礎將應提撥之退休基金數額認列為當期之退休金成本。

#### (十五) 庫藏股票

1. 本公司收回已發行股票作為庫藏股票時，其帳面價值按股票種類(普通股或特別股)及收回原因分別加權平均計算，有關交易處理依下列方式為之：
  - (1) 收回：其屬買回者，以所支付之成本為入帳基礎；其屬接受捐贈者，則依公平價值為入帳基礎。
  - (2) 處分：若處分價格高於帳面價值，其差額作為「資本公積－庫藏股票交易」科目之加項；若處分價格低於帳面價值，其差額則充抵同種類庫藏股票交易所產生之資本公積，如有不足，再沖抵保留盈餘。
  - (3) 註銷：除依帳面價值充抵「庫藏股票」外，並按股權比例充抵「資本公積－股票發行溢價」與「股本」。庫藏股票之帳面價值如高於面值與股票發行溢價之合計數時，其差額則沖銷同種類庫藏股票所產生之資本公積，如有不足，再作為「保留盈餘」之減項；庫藏股票之帳面價值如低於面值與股票發行溢價之合計數，其差額則作為同種類庫藏股票所產生之資本公積之加項。
2. 依財務會計準則公報第 30 號「庫藏股票會計處理準則」之規定，自民國 91 年 1 月 1 日起，子公司持有本公司股票視同庫藏股票處理。

#### (十六) 所得稅

1. 依財務會計準則公報第 22 號「所得稅之會計處理準則」之規定，對所得稅之計算作跨期間與同期間之所得稅分攤。將暫時性差異、虧損扣抵及所得稅抵減所產生之所得稅影響數認列為遞延所得稅資產或負債，同時將遞延所得稅資產或負債依據其所屬資產負債科目性質或預期實現期間之長短，劃分為流動或非流動項目估列入帳，並評估其遞延所得稅資產之可實現性，設置備抵評價科目，以淨額帳列於資產負債表。以前年度溢、低估之所得稅，列為當年度所得稅費用之調整項目。
2. 所得稅抵減係依財務會計準則公報第 12 號「所得稅抵減之會計處理準則」之規定處理，因購置設備或技術、研究發展、人才培訓及股權投資等所產生之所得稅抵減採當期認列法處理。
3. 本公司自民國 87 年度「兩稅合一制度」實施後，未分配盈餘加徵 10% 之營利事業所得稅部份，列為股東會決議年度之所得稅費用。
4. 自民國 95 年 1 月 1 日起施行「所得基本稅額條例」，依前開條例規定計算之一般所得稅額高於或等於基本稅額者，則當年度應繳納之所得

稅，應按所得稅法及其他相關法令規定計算認定之；反之，一般所得稅額低於基本稅額者，其應繳納之所得稅，除按所得稅法及其他相關法律計算認定外，應另就基本稅額與一般所得稅額之差額認定之。前開差額，不得以其他法律規定之投資抵減稅額減除之。

(十七) 會計估計

本公司於編製財務報表時，業已依照一般公認會計原則之規定，對財務報表所列金額及或有事項，作必要之衡量、評估與揭露，其中包括若干假設及估計之採用，惟該等假設及估計與實際結果可能存有差異。

(十八) 收入、成本及費用

收入於獲利過程大部份已完成，且已實現或可實現時認列。相關成本配合收入於發生時承認。費用則依權責發生制於發生時認列為當期費用。

(十九) 交割日會計

採用交割日會計時，對於交易日及交割日間公平價值之變動，屬以成本或攤銷後成本衡量者不宜認列；屬以公平價值衡量且公平價值變動認列為損益者宜認列為當期損益；屬備供出售者則宜認列為業主權益調整項目。

三、會計變動之理由及其影響

(一) 金融商品

本公司自民國 95 年 1 月 1 日起，採用新發布財務會計準則公報第 34 號及第 36 號有關金融商品之會計處理。因此項會計原則變動使民國 95 年 12 月 31 日之總資產及股東權益均增加 \$40,975，並使民國 95 年度淨利增加 \$2,946，基本及稀釋每股盈餘增加新台幣 0.02 元。

(二) 無形資產

本公司自民國 96 年 1 月 1 日起，採用新發布財務會計準則公報第 37 號「無形資產之會計處理準則」。此項會計原則變動對本公司民國 96 年度之財務報表並無重大影響。

四、重要會計科目之說明

(一) 現金及約當現金

	<u>96年12月31日</u>	<u>95年12月31日</u>
週轉金及零用金	\$ 536	\$ 1,826
支票存款	1,846	916
活期存款	<u>100,093</u>	<u>201,447</u>
	<u>\$ 102,475</u>	<u>\$ 204,189</u>



(二) 公平價值變動列入損益之金融資產

	<u>96年12月31日</u>	<u>95年12月31日</u>
流動項目：		
交易目的金融資產		
受益憑證	\$ 393,486	\$ 486,252
上市(櫃)股票	<u>1,431</u>	<u>1,561</u>
	394,917	487,813
交易目的金融資產評價調整	<u>2,159</u>	<u>8,045</u>
	<u>\$ 397,076</u>	<u>\$ 495,858</u>

本公司於民國96年度及95年度認列之淨(損)益分別為(\$5,886)及\$5,099。

(三) 應收票據淨額

	<u>96年12月31日</u>	<u>95年12月31日</u>
應收票據	\$ 260,138 (註)	\$ 279,739
減：備抵呆帳	<u>( 2,488)</u>	<u>( 2,297)</u>
	<u>\$ 257,650</u>	<u>\$ 277,442</u>

(註)其中\$25,000已提供作為轉投資公司生展生物科技股份有限公司長期借款之擔保品。

(四) 應收帳款淨額

	<u>96年12月31日</u>	<u>95年12月31日</u>
應收帳款	\$ 310,949	\$ 314,595
減：備抵呆帳	<u>( 3,603)</u>	<u>( 3,228)</u>
	<u>\$ 307,346</u>	<u>\$ 311,367</u>

(五) 其他應收款

	<u>96年12月31日</u>	<u>95年12月31日</u>
其他應收款	\$ 44,119	\$ 14,307
減：備抵呆帳	<u>-</u>	<u>( 2,184)</u>
	<u>\$ 44,119</u>	<u>\$ 12,123</u>

(六) 存 貨

	<u>96年12月31日</u>	<u>95年12月31日</u>
商 品	\$ 19,110	\$ 18,021
原 料	87,763	76,846
物 料	29,290	31,665
在 製 品	54,689	48,581
製 成 品	<u>146,817</u>	<u>110,558</u>
	337,669	285,671
減：備抵存貨呆滯損失	( <u>14,173</u> )	( <u>14,146</u> )
	<u>\$ 323,496</u>	<u>\$ 271,525</u>

(七) 備供出售金融資產

	<u>96年12月31日</u>	<u>95年12月31日</u>
非流動項目：		
上櫃公司股票：		
生泰合成工業股份有限公司	\$ 29,596	\$ 29,596
備供出售金融資產評價調整	<u>13,747</u>	<u>25,687</u>
	<u>\$ 43,343</u>	<u>\$ 55,283</u>

(八) 以成本衡量之金融資產

	<u>96年12月31日</u>		<u>95年12月31日</u>	
	<u>帳列數</u>	<u>持股比率</u>	<u>帳列數</u>	<u>持股比率</u>
非流動項目：				
非上市櫃公司股票：				
高生製藥股份有限公司	\$14,000	19.44%	\$14,000	19.44%
三友生技醫藥股份有限公司(註)	17,976	18.43%	17,976	18.43%
和信開發有限公司	30,550	17.71%	28,750	16.67%
中山創業投資股份有限公司	9,000	5.00%	9,000	5.00%
其他(零星未超過5%)	15,600	3.76%~	15,600	3.76%~
		<u>4.27%</u>		<u>4.28%</u>
	<u>\$87,126</u>		<u>\$85,326</u>	

(註)原名為合家康企業股份有限公司，於民國96年11月更名為三友生技醫藥股份有限公司。

1. 本公司持有之標的因無活絡市場公開報價且公平價值無法可靠衡量，故以成本衡量。
2. 民國95年度中山創業投資股份有限公司辦理減資50%退回股本\$9,000，本公司按比例沖減帳列成本。

(九)採權益法之長期股權投資

1.採權益法之長期股權投資明細如下：

被 投 資 公 司	96 年 12 月 31 日		95 年 12 月 31 日	
	帳列數	持 股 比 率	帳列數	持 股 比 率
三悅健康股份有限公司	\$126,905	100.00%	\$115,699	100.00%
佳生投資股份有限公司	53,698	100.00%	55,116	100.00%
怡發科技股份有限公司	344,290	84.58%	355,103	84.60%
升訊網路科技股份有限公司	2,998	70.00%	3,081	70.00%
生展生物科技股份有限公司	94,090	60.81%	89,387	57.81%
松生科技股份有限公司	18	35.73%	18	35.73%
	<u>\$621,999</u>		<u>\$618,404</u>	

2.民國96年度及95年度上列採權益法之長期股權投資認列之投資損失分別為\$604及\$23,861，除升訊網路科技股份有限公司及松生科技股份有限公司因其實收資本額及營業收入均未達應經會計師查核簽證之標準，故係依據其同期自編未經會計師查核之財務報表予以評價認列外，其餘係依據各被投資公司同期經會計師查核簽證之財務報表評價認列。

3.截至民國96年及95年12月31日止，本公司依權益法按持股比例認列被投資公司依財務會計準則公報第34號而認列之金融商品之未實現損益(表列「股東權益其他調整項目」)分別計\$6,779及\$12,342。

(十)固定資產

1.截至民國96年及95年12月31日止，本公司各項固定資產之重估增值及累計折舊明細如下：

資 產 名 稱	96 年 12 月 31 日		95 年 12 月 31 日	
	重估增值	累計折舊	重估增值	累計折舊
土 地	\$ 122,495	\$ -	\$ 122,495	\$ -
房屋及建築	2,665	104,144	2,665	96,946
機器設備	855	389,421	855	374,808
水電設備	-	47,996	-	43,324
其他設備	466	258,005	466	253,767
	<u>\$ 126,481</u>	<u>\$ 799,566</u>	<u>\$ 126,481</u>	<u>\$ 768,845</u>

2. 上列部份固定資產本公司曾依照土地法、平均地權條例及其他有關法令辦理資產重估，其重估年度及重估增值明細如下：

重估年度	增值總額	土地增值稅準備	轉列未實現重估增值
民國63年度至84年度	\$ 129,282	\$ 63,658	\$ 65,624
民國94年度土地增值稅 稅率調整影響數(註)	- (19,542)	(19,542)	19,542
	<u>\$ 129,282</u>	<u>\$ 44,116</u>	<u>\$ 85,166</u>

(註)：係民國94年1月21日立法院通過修正土地稅法第33條條文，並自民國94年2月1日起生效，將土地增值稅稅率由原先之60%、50%、40%調降為40%、30%、20%，並增訂對長期持有土地年限超過20年以上者，就其土地增值稅超過最低稅率部份減徵20%，超過30年以上者減徵30%，超過40年以上者減徵40%。

截至民國96年及95年12月31日止，上述未實現重估增值(商業會計法修訂前表列「資本公積—重估增值準備」)經歷年提撥資本公積辦理增資及土地增值稅稅率調降減徵轉入後，其餘額均為\$75,520。

3. 民國96年度及95年度固定資產利息資本化前之利息總額、利息資本化金額及資本化利率明細如下：

	96年度	95年度
利息總額	<u>\$ 582</u>	<u>\$ 6,021</u>
利息資本化金額	<u>\$ 250</u>	<u>\$ 272</u>
資本化利率	<u>2.72%</u>	<u>2.85%</u>

(十一) 其他無形資產

民國96年度及95年度無形資產之原始成本、累計攤銷及期初與期末帳面價值調節表揭露如下：

	96年度	95年度
期初餘額		
原始成本	\$ 1,752	\$ 1,752
累計攤銷	(993)	(643)
期初淨帳面價值	<u>759</u>	<u>1,109</u>
本期攤銷	(350)	(350)
期末餘額		
原始成本	1,752	1,752
累計攤銷	(1,343)	(993)
期末餘額淨帳面價值	<u>\$ 409</u>	<u>\$ 759</u>

(十二) 出租資產

	96年	12月	31日
	原始成本	累計折舊	帳面價值
土地	\$ 31,208	\$ -	\$ 31,208
房屋及建築	5,578	( 1,528)	4,050
	<u>\$ 36,786</u>	<u>(\$ 1,528)</u>	<u>\$ 35,258</u>
	95年	12月	31日
	原始成本	累計折舊	帳面價值
土地	\$ 31,208	\$ -	\$ 31,208
房屋及建築	5,578	( 1,431)	4,147
	<u>\$ 36,786</u>	<u>(\$ 1,431)</u>	<u>\$ 35,355</u>

民國96年度及95年度收取之租金收入分別為\$1,263及\$1,387。

(十三) 短期借款

	96年12月31日	95年12月31日	抵押或擔保
擔保銀行借款	\$ -	\$ 5,000	土地、房屋及建築
利率	-	2.00%	

(十四) 應付公司債

	96年12月31日	95年12月31日	抵押或擔保
第一次有擔保普通公司債	\$ -	\$ 200,000	應收票據及採權益法之長期股權投資
減：一年內到期部份	- ( 200,000)		
	<u>\$ -</u>	<u>\$ -</u>	

本公司為充實營運資金，經董事會決議募集國內第一次有擔保普通公司債，該項募集公司債業於民國91年1月9日經財政部證券暨期貨管理委員會(現已更名為行政院金融監督管理委員會證券期貨局)核准，並於民國91年1月25日募集完成。主要發行條款如下：

- (1)發行總額：\$500,000(甲券\$300,000，乙券\$200,000)。
- (2)發行價格：按票面發行，每張\$1,000，採無記名式。
- (3)票面利率：年利率2.87%。
- (4)擔保品：由中國信託商業銀行保證發行。
- (5)付息方式：自發行日起，依票面利率每年單利計息一次，每滿一年付息一次。
- (6)還本方式：自發行日起屆滿第三、四、五年，分別還本30%、30%、

40%。

(7)發行期限：5年。

(甲券：民國91年1月24日至民國96年1月24日)。

(乙券：民國91年1月25日至民國96年1月25日)。

(十五)長期借款

性	質	96年12月31日	95年12月31日	抵押或擔保
抵押借款		\$ 50,000	\$ -	土地、房屋 及建築
經濟部工業局無息之長期借款		-	3,848	無
減：一年內到期部份		-	(3,848)	
		<u>\$ 50,000</u>	<u>\$ -</u>	
到期日		<u>101.10.29</u>	<u>96.10.01</u>	
利率		<u>2.66%</u>	<u>-</u>	

(十六)退休金計劃

1. 本公司依據「勞動基準法」之規定，訂有確定給付之退休辦法，適用於民國94年7月1日實施「勞工退休金條例」前所有正式員工之服務年資，以及於實施「勞工退休金條例」後選擇繼續適用勞動基準法員工之後續服務年資。員工符合退休條件者，退休金之支付係根據服務年資及退休前6個月之平均薪資計算，15年以內(含)的服務年資每滿一年給予2個基數，超過15年之服務年資每滿一年給予1個基數，累積最高以45個基數為限。本公司按月就薪資總額4%提撥退休基金，以勞工退休準備金監督委員會之名義專戶儲存於台灣銀行(原中央信託局與台灣銀行合併而消滅)。

2. 本公司依精算報告認列之相關資訊如下：

(1) 民國96年度及95年度屬確定給付之退休辦法之精算假設彙總如下：

	96年 度	95年 度
折現率	3.50%	3.50%
未來薪資水準增加率	3.00%	3.00%
退休基金資產預期投資報酬率	2.50%	2.50%

(2) 民國96年及95年12月31日屬確定給付之退休辦法之退休金提撥狀況表如下：

項 目	96年12月31日	95年12月31日
給付義務：		
既得給付義務	(\$ 53,134)	(\$ 46,922)
非既得給付義務	( 149,027)	( 125,240)
累積給付義務	( 202,161)	( 172,162)
未來薪資增加之影響數	( 84,026)	( 72,631)
預計給付義務	( 286,187)	( 244,793)
退休基金資產公平價值	81,998	77,234
提撥狀況	( 204,189)	( 167,559)
未認列過渡性淨給付義務	7,131	9,508
未認列退休金損失	111,232	92,211
補列之應計退休金負債	( 34,337)	( 29,089)
應計退休金負債	(\$ 120,163)	(\$ 94,929)
既得給付	\$ 67,166	\$ 59,280

(3) 民國96年度及95年度屬確定給付之退休辦法之淨退休金成本組成明細如下：

	96 年 度	95 年 度
服務成本	\$ 9,274	\$ 7,640
利息成本	8,474	6,681
退休基金資產之預期報酬	( 1,987)	( 1,891)
過渡性淨給付義務攤銷數	2,377	2,377
退休金損失攤銷數	4,515	2,172
淨退休金成本	\$ 22,653	\$ 16,979

3. 自民國94年7月1日起，本公司依據「勞工退休金條例」，訂有確定提撥之退休辦法，適用於本國籍之員工。本公司就員工選擇適用「勞工退休金條例」所訂之勞工退休金制度部分，每月按不低於薪資之6%提繳勞工退休金至勞保局員工個人帳戶，員工退休金之支付依員工個人之退休金專戶及累積收益之金額採月退休金或一次退休金方式領取。民國96年度及95年度本公司依上開退休金辦法認列之退休金成本分別為\$10,315及\$9,600。

#### (十七) 普通股股本

1. 本公司發行之第二次無擔保可轉換公司債之債券持有人於民國95年1月至12月間以轉換價格新台幣16.9元，請求轉換\$23,900，業經董事會通過以可轉換公司債溢價轉增資發行新股\$14,142，換發之債券換股權利為1,414仟股，增資基準日為民國95年3月31日，並業奉經濟部核准變更登記。增資後額定資本總額為\$1,500,000，實收資

本總額則為\$1,471,706，分為147,171仟股，每股金額新台幣10元，分次發行。

2. 本公司於民國95年5月30日經股東常會決議增加額定資本額及通過以未分配盈餘\$44,001轉增資發行普通股，業奉行政院金融監督管理委員會證券期貨局核准發行新股，增資基準日為民國95年8月26日，並業奉經濟部核准變更登記。增資後額定資本總額為\$1,600,000，實收資本總額則為\$1,515,707，分為151,571仟股，每股金額新台幣10元，分次發行。

#### (十八) 資本公積

依證券交易法規定，資本公積除超過票面金額發行股票所得之溢額及受領贈與之所得於公司無累積虧損時，每年以其合計數不超過實收資本額百分之十之限額撥充資本外，餘均僅能彌補虧損。公司非於盈餘公積填補資本虧損仍有不足時，不得以資本公積補充之。

#### (十九) 保留盈餘

1. 依公司法規定，本公司應按稅後盈餘提列10%為法定盈餘公積，直至與實收資本額相等為止，在此限額內，法定盈餘公積除填補公司虧損外，不得使用之。但公司無虧損時，得經股東會特別決議，將法定盈餘公積撥充資本，但以法定盈餘公積已達實收資本額50%，並以撥充其半數為限。
2. 依本公司章程之規定，由於本公司所處產業環境多變，企業生命週期正值穩定成長階段，考量本公司未來資金需求及長期財務規劃，並滿足股東對現金流入之需求，本公司年度決算如有盈餘，依下列順序分派之：1. 提繳稅捐。2. 彌補虧損。3. 提列10%為法定盈餘公積。4. 必要時提列特別盈餘公積。5. 就提列1至4款後之餘額提撥1%為員工紅利。6. 就提列1至4款後之餘額提撥3%為董事及監察人酬勞。7. 其餘連同上一年度累積未分配盈餘提撥至少50%為股東紅利，其中現金股利不得低於股利總數1%，但現金股利每股若低於新台幣0.5元，得經股東會決議，改以股票股利發放。
3. 截至民國97年4月7日止，本公司民國96年度盈餘分配議案尚未經董事會通過，有關董事會通過擬議及股東會決議盈餘分派情形，請至台灣證券交易所之「公開資訊觀測站」查詢。本公司民國95年度盈餘實際配發員工紅利及董監事酬勞之有關資訊如下：



股東會及董事會  
決議實際配發數

(1) 配發情形：

員工現金紅利	\$	2,911
員工股票紅利		-
董監事酬勞		8,733

(2) 每股盈餘相關資訊：(單位：新台幣元)

原每股盈餘	2.15
設算每股盈餘(註)	2.07

註：設算每股盈餘=(本期淨利-員工紅利-董監事酬勞)/當年度加權平均流通在外股數。

4. 本公司民國 95 年度及 94 年度盈餘之分配業經股東會決議通過，發放現金股利每股分別為新台幣 1.5 元及 1.2 元，及股票股利每股分別為新台幣一元及 0.3 元。

5. 截至民國96年及95年12月31日止，本公司有關未分配盈餘明細如下：

	<u>96年12月31日</u>	<u>95年12月31日</u>
(1) 民國86年及以前年度未分配盈餘	\$ 6,015	\$ 6,015
(2) 民國87年及以後年度未分配盈餘		
A. 未加徵10%營利事業所得稅未分配盈餘	267,715	323,443
B. 已加徵10%營利事業所得稅未分配盈餘	<u>145,360</u>	<u>92,956</u>
	<u>\$ 419,090</u>	<u>\$ 422,414</u>

6. 截至民國 96 年及 95 年 12 月 31 日止，本公司股東可扣抵稅額帳戶餘額分別為\$94,459及\$78,263。本公司民國 95 年度未分配盈餘業於民國 96 年 6 月 13 日股東常會決議分派之，並經董事會訂定配息及配股基準日為民國 96 年 7 月 17 日，民國 95 年度稅額扣抵比率為 27.51%。民國 96 年度預計稅額扣抵比率為 22.87%，由於本公司得分配予股東之可扣抵稅額，應以股息紅利分配日之股東可扣抵稅額帳戶之餘額為計算基礎，是以本公司股東於受配民國 96 年度盈餘時，所適用之稅額扣抵比率，尚須調整股利或盈餘分配日前，本公司依所得稅法規定可能產生之各項可扣抵稅額。

(二十) 庫藏股票

1. 本公司之子公司一佳生投資股份有限公司於民國 90 年 12 月 31 日持有本公司股票共計 459 仟股，每股帳面價值新台幣 30.21 元。依財務會計準則公報第 30 號「庫藏股票會計處理準則」之規定應視同庫

藏股票處理，因當時每股市價低於每股帳面價值，故民國 91 年度應按民國 90 年 12 月 31 日之每股市價新台幣 22.64 元依持股比例轉列至庫藏股票共計\$10,377。截至民國 96 年及 95 年 12 月 31 日止，佳生投資股份有限公司持有本公司股票視同庫藏股票金額分別為\$—及\$4,195【207 仟股（其中 41 仟股係本公司分配歷年度盈餘之股票股利），期末公平市價則為每股新台幣 18.90 元】。

2. 民國96年度及95年度本公司買回庫藏股票變動明細表如下：

單位：仟股

96		年		度	
收 回 原 因	期初股數	本期增加	本期減少	期末股數	
轉讓股份予員工	<u>1,044</u>	<u>-</u>	<u>( 717 )</u>	<u>327</u>	

單位：仟股

95		年		度	
收 回 原 因	期初股數	本期增加	本期減少	期末股數	
轉讓股份予員工	<u>500</u>	<u>544</u> (註)	<u>-</u>	<u>1,044</u>	

(註)原買回目的為維護公司信用及股東權益，而於民國95年11月28日董事會決議變更買回目的為轉讓股份予員工，業奉行政院金融監督管理委員會證期局核准在案。

3. 依證券交易法相關規定，公司買回已發行在外股份之數量比例，不得超過公司已發行股份總數 10%，收買股份之總金額，不得逾保留盈餘加計發行股份溢價及已實現之資本公積之金額。截至民國 96 年及 95 年 12 月 31 日止，本公司已買回之庫藏股票金額均為\$22,397。截至民國 96 年及 95 年 12 月 31 日止，辦理註銷及轉讓予員工金額分別為\$17,112 及\$4,648，故截至民國 96 年及 95 年 12 月 31 日止，本公司買回之庫藏股票餘額分別為\$5,285 及\$17,749。
4. 本公司持有之庫藏股票依證券交易法規定不得質押，於未轉讓前，亦不得享有股東權益。

(二十一) 用人、折舊及攤銷費用

本公司民國96年度及95年度發生之用人、折舊及攤銷費用，依其功能別彙總如下：

	96 年 度		
	屬於營業成本者	屬於營業費用者	合 計
用人費用			
薪資費用	\$ 148,484	\$ 219,611	\$ 368,095
勞健保費用	10,942	15,184	26,126
退休金費用	14,558	20,806	35,364
其他用人費用	7,497	8,115	15,612
	<u>\$ 181,481</u>	<u>\$ 263,716</u>	<u>\$ 445,197</u>
折舊費用	<u>\$ 36,823</u>	<u>\$ 10,376</u>	<u>\$ 47,199</u>
攤銷費用	<u>\$ 6,177</u>	<u>\$ 1,235</u>	<u>\$ 7,412</u>

	95 年 度		
	屬於營業成本者	屬於營業費用者	合 計
用人費用			
薪資費用	\$ 139,477	\$ 212,989	\$ 352,466
勞健保費用	10,638	14,749	25,387
退休金費用	11,327	15,252	26,579
其他用人費用	6,923	7,781	14,704
	<u>\$ 168,365</u>	<u>\$ 250,771</u>	<u>\$ 419,136</u>
折舊費用	<u>\$ 36,382</u>	<u>\$ 11,625</u>	<u>\$ 48,007</u>
攤銷費用	<u>\$ 4,417</u>	<u>\$ 1,372</u>	<u>\$ 5,789</u>

(二十二) 遞延所得稅及所得稅費用

1. 所得稅費用及應付所得稅調節如下：

	96 年 度	95 年 度
當期所得稅費用	\$ 65,453	\$ 71,491
加徵10%營利事業所得稅	<u>5,404</u>	<u>2,944</u>
所得稅費用	70,857	74,435
遞延所得稅資產淨變動數	4,142	( 5,855)
以前年度所得稅(低)高估數	( 4,045)	8,645
分離課稅所得稅額	( 2)	-
預付所得稅	<u>(49,129)</u>	<u>(49,516)</u>
應付所得稅	<u>\$ 21,823</u>	<u>\$ 27,709</u>

2. 民國96年及95年12月31日因暫時性差異而產生各遞延所得稅資產科目明細如下：

	96年12月31日		95年12月31日	
	金額	所得稅影響數	金額	所得稅影響數
流動項目：				
暫時性差異				
呆帳損失	\$ 11,206	\$ 2,802	\$ 12,653	\$ 3,163
未實現存貨				
呆滯損失	14,173	3,543	14,146	3,537
未實現銷貨				
折讓估列	21,713	5,428	23,707	5,927
		<u>\$ 11,773</u>		<u>\$ 12,627</u>
非流動項目：				
暫時性差異				
退休金超限遞轉	\$ 84,726	\$ 21,181	\$ 64,740	\$ 16,185

3. 本公司營利事業所得稅結算申報，業經稅捐稽徵機關核定至民國94年度，且截至民國97年4月7日止，未有行政救濟之情事。

(二十三) 基本及稀釋每股盈餘

	96年		加權平均流通 在外股數(仟股)	度	
	金額			每股盈餘(元)	
	稅前	稅後		稅前	稅後
本期淨利	<u>\$338,572</u>	<u>\$267,715</u>			
基本每股盈餘					
屬於普通股股東					
之本期淨利	\$338,572	\$267,715	151,086	<u>\$2.24</u>	<u>\$1.77</u>
具稀釋作用之潛在					
普通股之影響					
可轉換公司債	-	-	-		
稀釋每股盈餘					
屬於普通股股東					
之本期淨利加					
潛在普通股之					
影響	<u>\$338,572</u>	<u>\$267,715</u>	<u>151,086</u>	<u>\$2.24</u>	<u>\$1.77</u>

	95		年		度	
	金額		加權平均流通 在外股數(仟股)	每股盈餘(元)		
	稅前	稅後		稅前	稅後	
本期淨利	\$394,932	\$323,443				
基本每股盈餘						
屬於普通股股東 之本期淨利	\$394,932	\$323,443	150,378	\$2.63	\$2.15	
具稀釋作用之潛在 普通股之影響						
可轉換公司債 稀釋每股盈餘	4	3	364			
屬於普通股股東 之本期淨利加 潛在普通股之 影響	\$394,936	\$323,446	150,742	\$2.62	\$2.15	

## 五、關係人交易

### (一) 關係人之名稱與關係

關係人名稱	與本公司之關係
三悅健康股份有限公司(三悅)	本公司採權益法評價之被投資公司
怡發科技股份有限公司(怡發)	本公司採權益法評價之被投資公司
生展生物科技股份有限公司(生展)	本公司採權益法評價之被投資公司
生泰合成工業股份有限公司(生泰)	該公司董事長為本公司之董事長
三友生技醫藥股份有限公司(三友)(註)	該公司董事長為本公司之董事

(註)原名為合家康企業股份有限公司，於民國96年11月更名為三友生技醫藥股份有限公司。

### (二) 與關係人間之重大交易事項及應收(付)款項餘額

#### 1. 銷貨收入

	96		年		度	
	金額		估本公司 銷貨淨額 百分比	95		估本公司 銷貨淨額 百分比
	金額	百分比		金額	百分比	
三友	\$ 56,798	4	\$ 55,245	3		
生展	18,059	1	31,879	2		
三悅	5,650	-	5,013	-		
	\$ 80,507	5	\$ 92,137	5		

三友為本公司中藥產品之獨家代理商，交易價格由雙方議定，而生展及三悅則係於每次出貨個別議價；收款條件除生展及三悅係月結取得3至4個月期票外，餘與一般客戶相同，係月結取得6個月期票。

2. 進 貨

	96 年 度		95 年 度	
	金 額	估本公司 進貨淨額 百分比	金 額	估本公司 進貨淨額 百分比
生 泰	\$ 37,103	6	\$ 31,405	5
生 展	31,833	5	27,114	5
	<u>\$ 68,936</u>	<u>11</u>	<u>\$ 58,519</u>	<u>10</u>

向關係人進貨之交易價格及付款條件與一般供應商相同。付款條件係驗收合格後開立3至4個月期票。

3. 研究發展費

	96 年 度	95 年 度
怡 發	<u>\$ 2,987</u>	<u>\$ 7,450</u>

4. 應收票據

	96 年 12 月 31 日		95 年 12 月 31 日	
	金 額	%	金 額	%
三 友	\$ 23,547	8	\$ 26,393	8
生 展	2,322	1	4,644	2
三 悅	1,804	1	1,127	-
	<u>\$ 27,673</u>	<u>10</u>	<u>\$ 32,164</u>	<u>10</u>

5. 應收帳款

	96 年 12 月 31 日		95 年 12 月 31 日	
	金 額	%	金 額	%
三 友	\$ 5,168	2	\$ 2,325	1
生 展	1,598	-	10,869	3
	<u>\$ 6,766</u>	<u>2</u>	<u>\$ 13,194</u>	<u>4</u>

6. 應付票據

	96 年 12 月 31 日		95 年 12 月 31 日	
	金 額	%	金 額	%
生 泰	\$ 11,601	9	\$ 12,278	10
生 展	3,531	3	8,247	7
	<u>\$ 15,132</u>	<u>12</u>	<u>\$ 20,525</u>	<u>17</u>

7. 應付帳款

	96 年 12 月 31 日		95 年 12 月 31 日	
	金 額	%	金 額	%
生 泰	\$ 459	1	\$ 895	2
生 展	377	1	1,905	4
	<u>\$ 836</u>	<u>2</u>	<u>\$ 2,800</u>	<u>6</u>

(三) 重大承諾事項及或有事項

本公司為關係企業背書保證額度明細如下：

	性 質	96年12月31日	95年12月31日
	生 展	融資擔保	\$ 170,000 (註)

(註)本公司另提供應收票據\$25,000作為擔保品。

六、質押之資產

截至民國96年及95年12月31日止，本公司資產提供擔保明細如下：

資 產 項 目	96年12月31日	95年12月31日	擔 保 用 途
應收票據	\$ 25,000	\$ 100,000	應付公司債擔保及子公司長期借款擔保
採權益法之長期股權投資	211,990	216,811	短、長期借款額度擔保及應付公司債擔保
土 地	202,161	187,207	短、長期借款額度擔保
房屋及建築—淨額	147,207	106,976	短、長期借款額度擔保
機器設備—淨額	-	5,262	短、長期借款額度擔保
其他設備—淨額	-	1,452	短、長期借款額度擔保
	<u>\$ 586,358</u>	<u>\$ 617,708</u>	

七、重大承諾事項及或有事項

(一)截至民國96年及95年12月31日止，本公司預付設備款已簽約採購尚未支付數分別為\$11,548及\$14,011。

(二)截至民國96年及95年12月31日止，本公司已開狀而尚未押匯之信用狀款分別為\$1,665及\$18,558。

(三)本公司以營業租賃方式承租新營市土庫里之土地，租賃期間為民國91年1月1日至民國100年12月31日，未來4年內每年應付租金明細如下：

租 賃 期 間	租 金 總 額
民國97年度	\$ 600
民國98年度	600
民國99年度	600
民國100年度	600
	<u>\$ 2,400</u>

- (四)1. 本公司民國 87 年 6 月與行政院國家科學委員會及胡幼圃教授簽訂「抗病毒藥臙克和(Acyclovir)新經皮吸收外用凝膠製劑」，為期 7 年之專利技術移轉授權合約書。由胡幼圃教授提供技術及諮詢指導服務，本公司應於合約生效後 4 年內完成應用本授權技術內容所製造之產品並有商品上市，本公司除支付定額之權利金予行政院國家科學委員會及胡幼圃先生外，另應支付利用該技術所生產之相關產品銷售所得總額之 5%作為本技術移轉之衍生性利益金，本公司於民國 89 年 4 月開始販售本產品，截至民國 96 年 12 月 31 日止，本公司已支付衍生性利益金\$447。
2. (1)民國 88 年 7 月，經濟部工業局核准本公司「 $\alpha$ 1Blocker 降血壓藥物系列」為期 3 年之產品開發計劃，同意補助本公司該計劃\$20,460，並核撥配合款\$20,460，本合約生效日並追溯至民國 88 年 1 月 1 日。截至民國 96 年 12 月 31 日止，本公司分別已收取\$19,240 補助款及配合款。本合約產品開發計劃已完成並進入還款階段。
- (2)配合款之返還：本公司應自本計劃產品完成日(民國 91 年 4 月)起 3 個月內，填寫還款計劃書，以每 3 個月為一期，期間 5 年，分期返還配合款，共 20 期，每期償還\$962。
- (3)回饋金之繳納：本公司應自本計劃產品銷售日(民國 91 年 4 月)起，每 3 個月為一期，按本計劃產品銷售發票金額 2%支付回饋金並填寫繳款明細表予工業局，期間 3 年，惟其總給付金額以不超過配合款之 60%為限。
- (五)本公司於民國 95 年 5 月 3 日因經傳播媒體壹週刊報導本公司涉嫌虛設藥品公司，開立不實發票向健保局詐領健保藥價給付乙案，而遭台灣台南地方法院檢察署搜索本公司。本公司隨即於民國 95 年 5 月 3 日作澄清說明。中央健保局於民國 95 年 12 月 20 日發文予本公司，要求針對民國 95 年 10 月份公佈之第五次藥價基準重新辦理「確認及更正申報」，本公司均已遵照辦理。截至民國 97 年 4 月 7 日止，本公司尚未遭起訴，此案之結果尚未確定。
- (六)本公司於民國 91 年 1 月 25 日發行有擔保普通公司債，有關發行條款，請參閱附註四(十四)應付公司債。
- (七)有關本公司與關係人間承諾事項及或有事項，請參閱附註五、關係人交易。



- 八、重大之災害損失  
無此情事。
- 九、重大之期後事項  
無此情事。

(以下空白)

十、其他

(一) 金融商品之公平價值

	96 年 12 月 31 日			95 年 12 月 31 日		
	公平價值			公平價值		
	帳面價值	公開報價 決定之金額	評價方法 估計之金額	帳面價值	公開報價 決定之金額	評價方法 估計之金額
非衍生性金融商品						
資 產						
公平價值與帳面價值						
相等之金融資產	\$ 739,263	\$ -	\$ 739,263	\$ 837,285	\$ -	\$ 837,285
交易目的金融資產	397,076	397,076	-	495,858	495,858	-
備供出售金融資產—非流動	43,343	43,343	-	55,283	55,283	-
以成本衡量之金融資產—非流動	87,126	-	-	85,326	-	-
存出保證金	7,106	-	7,106	4,133	-	4,133
負 債						
公平價值與帳面價值						
相等之金融負債	\$ 298,856	\$ -	\$ 298,856	\$ 547,651	\$ -	\$ 547,651
長期借款	50,000	-	50,000	-	-	-
存入保證金	400	-	400	428	-	428

本公司估計金融商品公平價值所使用之方法及假設如下：

1. 短期金融商品，因折現值影響不大，故以帳面價值為其估計公平價值。此方法應用於現金及約當現金、應收票據及款項、其他應收款、短期借款、應付票據及款項、應付所得稅、應付費用、其他應付款項及一年或一營業週期內到期長期負債。
2. 存出保證金係以其預期現金流量之折現值為其估計公平價值，折現率則以期末郵政儲金匯業局一年期定期存款固定利率為準。
3. 長期借款及存入保證金係以其預期現金流量之折現值為其估計公平價值，折現率則以本公司所能獲得類似條件之利率為準。

(二) 本公司民國 96 年度及 95 年度自備供出售金融資產當期直接認列為股東權益其他調整項目之金額分別為(\$11,940)及\$25,687。

(三) 本公司民國 96 年度及 95 年度捐贈各醫學相關財團、社團法人等分別為\$30,007 及\$32,170，捐贈性質係為贊助醫學相關財團、社團法人之各項醫學藥學研究、藥害救濟金及正確用藥須知等。

#### (四) 財務風險控制及避險策略

本公司採用全面風險管理與控制系統，以辨認本公司所有風險(包含市場風險、信用風險、流動性風險及現金流量風險)，使本公司之管理階層能有效從事控制並衡量市場風險、信用風險、流動性風險及現金流量風險。本公司市場風險管理目標，係適當考慮經濟環境、競爭狀況及市場價值風險之影響下，達到最佳化之風險部位、維持適當流動性部位及集中管理所有市場風險。

#### (五) 重大財務風險資訊

##### 1. 市場風險

###### (1) 利率風險：

本公司發行之債務類商品，均為固定利率之債務負債，具市場利率波動之風險。

###### (2) 價格風險：

本公司從事之權益類金融商品投資受市場價格變動之影響，惟本公司業已設置停損點，故預期不致發生重大之市場風險。

##### 2. 信用風險：

(1) 本公司於銷售產品時，業已評估相對人之信用狀況，預期交易相對人不致發生違約，故發生信用風險之可能性極低，而最大之信用風險金額為其帳面價值。

(2) 本公司提供借款保證承諾均依「背書保證作業程序」辦理，且僅對本公司直接控股達50%以上之子公司，及直接或間接控股比例達

50%，且公司有決策能力之企業為之。由於該等公司之信用狀況均能完全掌握，故未要求提供擔保品。若其均未能履約，所可能發生之信用風險為保證金額。

3. 流動性風險：

本公司投資之備供出售金融資產－上櫃公司股票具活絡市場，故預期可輕易在市場上以接近公平價值之價格迅速出售金融資產。另本公司投資之以成本衡量之金融資產均無活絡市場，故預期具有重大流動性風險。

4. 利率變動之現金流量風險：

本公司借入之款項，係屬浮動利率之金融商品，故市場利率變動將使債務類金融商品之有效利率隨之變動，而使其未來現金流量產生波動。

(六) 財務報表之表達

本公司民國 95 年度財務報表中若干科目業經重分類，俾使與民國 96 年度之財務報表表達一致，以茲比較。

(以下空白)

十一、附註揭露事項

(一)重大交易事項相關資訊

(依規定僅揭露民國96年度之資訊)

1. 資金貸與他人：無此情事。
2. 為他人背書保證情形：

編 號	背 書 保 證 者 公 司 名 稱	背 書 保 證 對 象 公 司 名 稱	對 單 一 企 業 背 書 保 證 限 額 (註 2)	本 期 最 高 背 書 保 證 餘 額	最 高 保 證 餘 額	以 財 產 擔 保 累 計 背 書 保 證 金			
						期 末 背 書 之 背 書 保 證 額	佔 最 近 期 財 務 報 表 淨 值 之 比 率	背 書 保 證 最 高 限 額 (註 2)	
0	生達化學製藥股份有限公司	生展生物科技股份有限公司	註1	\$ 490,285	\$ 170,000	\$ 170,000	\$ 25,000	6.93%	\$ 1,225,713

(註1)：直接持有普通股權超過50%之子公司。

(註2)：依背書保證辦法之規定，本公司背書保證之總額以不超過本公司淨值50%為限，而對單一企業之背書保證額以不超過本公司淨值之20%。

(以下空白)

3. 期末持有有價證券情形：

持 有 之 公 司	有 價 證 券 種 類 及 名 稱	與 有 價 證 券 發 行 人 之 關 係	帳 列 科 目 (註1)	期		末		備 註
				股 數 (仟 股 或 仟 單 位)	帳 面 金 額	比 率	市 價	
生達化學製藥股份有限公司	受益憑證：							
	群益安穩收益基金	—	1	2,359	\$ 35,699	—	\$ 35,699	—
	新光台灣吉利基金	—	1	1,765	29,744	—	29,791	—
	大華雙核心組合型基金	—	1	2,105	21,720	—	23,572	—
	保誠威寶基金	—	1	1,580	20,000	—	20,109	—
	華南永昌麒麟基金	—	1	1,787	20,000	—	20,103	—
	兆豐國際寶鑽債券基金	—	1	1,715	20,000	—	20,049	—
	寶來得寶基金	—	1	1,780	20,000	—	20,048	—
	復華有利基金	—	1	1,590	20,000	—	20,047	—
	元大萬泰基金	—	1	1,411	20,000	—	20,020	—
	台灣工銀5599債券基金	—	1	1,756	20,000	—	20,004	—
	復華神盾基金	—	1	1,447	20,000	—	19,005	—
	新光全球可轉債策略平衡基金等	—	1	13,266	146,323	—	148,022	—
	股票(股單)：							
	聯華電子股份有限公司	—	1	30	1,431	—	607	—
	生泰合成工業股份有限公司	其董事長為本公司董事長	2	1,636	29,596	7.57%	43,343	—
	高生製藥股份有限公司	其董事長為本公司之董事	3	1,400	14,000	19.44%	—	—
	三友生技醫藥股份有限公司(註2)	其董事長為本公司之董事	3	2,138	17,976	18.43%	—	—
	和信開發有限公司	本公司為其法人董事	3	—	30,550	17.71%	—	—
	中山創業投資股份有限公司	本公司為其法人董事	3	900	9,000	5.00%	—	—
	國際綠色處理股份有限公司	—	3	70	800	4.27%	—	—
成大創業投資股份有限公司	本公司為其法人董事	3	1,000	10,000	4.16%	—	—	
台大創新育成股份有限公司	—	3	480	4,800	3.76%	—	—	
三悅健康股份有限公司	採權益法評價之被投資公司	4	12,000	126,905	100.00%	126,905	—	
佳生投資股份有限公司	採權益法評價之被投資公司	4	5,990	53,698	100.00%	53,698	—	
怡發科技股份有限公司	採權益法評價之被投資公司	4	50,747	344,290	84.58%	352,062	(註3)	
升訊網路科技股份有限公司	採權益法評價之被投資公司	4	350	2,998	70.00%	2,998	—	
生展生物科技股份有限公司	採權益法評價之被投資公司	4	24,326	94,090	60.81%	113,269	(註4)	
松生科技股份有限公司	採權益法評價之被投資公司	4	536	18	35.73%	( 467)	—	
三悅健康股份有限公司	受益憑證：							
	華南永昌麒麟基金等	—	1	3,579	41,574	—	42,447	—
佳生投資股份有限公司	股票：							
	健安生技股份有限公司	—	4	500	5,000	100.00%	5,000	—
	受益憑證：							
	大華全球平衡組合基金等	—	1	947	10,005	—	11,174	—
雷科股份有限公司	股票：							
	泰銘實業股份有限公司	—	1	45	3,311	—	2,795	—
	雷科股份有限公司	—	1	50	2,253	—	2,445	—

持 有 之 公 司	有 價 證 券 種 類 及 名 稱	與 有 價 證 券 發 行 人 之 關 係	帳 列 科 目 (註1)	期		未		備 註
				股 數 (仟 股 或 仟 單 位)	帳 面 金 額	比 率	市 價	
佳 生 投 資 股 份 有 限 公 司	潤泰創新國際股份有限公司	—	1	27	\$ 1,040	-	\$ 730	-
	致茂電子股份有限公司	—	1	10	811	-	656	-
	凌陽科技股份有限公司	—	1	10	589	-	486	-
	昱泉國際股份有限公司	—	1	20	561	-	420	-
	大德科技股份有限公司	—	1	10	344	-	275	-
	聯銘紡織廠股份有限公司	—	1	30	236	-	234	-
	生泰合成工業股份有限公司	其董事長為本公司董事長	2	606	10,489	2.80%	16,052	-
	三友生技醫藥股份有限公司(註2)	其董事長為本公司之董事	3	152	1,840	1.31%	-	-
	生展生物科技股份有限公司	採權益法評價之被投資公司	4	2,462	11,474	6.16%	11,474	-
怡 發 科 技 股 份 有 限 公 司	受益憑證：							
	德盛債券大壩基金	—	1	2,635	30,664	-	31,019	-
	華南永昌鳳翔債券基金	—	1	1,931	29,472	-	29,494	-
	保誠威寶基金	—	1	2,328	29,342	-	29,628	-
	建弘台灣債券基金	—	1	1,654	23,496	-	23,678	-
	台灣工銀大眾債券基金	—	1	1,673	21,890	-	22,143	-
	德信萬保基金	—	1	1,848	20,400	-	20,715	-
	元大萬泰基金	—	1	1,411	20,000	-	20,020	-
	兆豐國際寶鑽債券基金等	—	1	4,305	49,635	-	50,835	-
	股票：							
	艾斯恩科技股份有限公司	—	3	200	182	9.20%	-	-
	德陽生物科技創業投資股份有限公司	—	3	1,000	10,000	3.70%	-	-
	CNH TECHNOLOGIES INC.	該公司採權益法評價之被投資公司	4	400	15,153	36.04%	15,194	-
	安新藥物開發股份有限公司	該公司採權益法評價之被投資公司	4	2,460	-	27.33%	6,852	-
	升 訊 網 路 科 技 股 份 有 限 公 司	受益憑證：						
群益安穩收益基金等		—	1	231	3,329	-	3,407	-
生 展 生 物 科 技 股 份 有 限 公 司	受益憑證：							
	匯豐五福全球債券組合基金	—	1	3,346	35,222	-	36,869	-
	股票：							
	成大創業投資股份有限公司	本公司為其法人董事	3	1,000	10,000	4.16%	-	-

(註1)帳列科目有以下四種，標示種類即可：

1. 公平價值變動列入損益之金融資產—流動
2. 備供出售金融資產—非流動
3. 以成本衡量之金融資產—非流動
4. 採權益法之長期股權投資

(註2)原名合家康企業股份有限公司，於民國96年11月更名為三友生技醫藥股份有限公司。

(註3)其中22,980仟股計\$155,906已提供作為短、長期借款額度之擔保品。

(註4)其中14,500仟股計\$56,084已提供作為短、長期借款額度之擔保品。

4. 累積買進或賣出同一有價證券之金額達新台幣一億元或實收資本額百分之二十以上：無此情事。
5. 取得不動產之金額達新台幣一億元或實收資本額百分之二十以上：無此情事。
6. 處分不動產之金額達新台幣一億元或實收資本額百分之二十以上：無此情事。
7. 與關係人進、銷貨之金額達新台幣一億元或實收資本額百分之二十以上：無此情事。
8. 應收關係人款項達新台幣一億元或實收資本額百分之二十以上：無此情事。
9. 從事衍生性商品交易：無此情事。

## (二) 轉投資事業相關資訊

(依規定僅揭露民國96年度之資訊)

投資公司名稱	被投資公司名稱	所在地區	主要營業項目	原始投資金額		期末持有			被投資公司 本期(損)益	本公司認列 之投資(損)益	備註
				本期期末	上期期末(註1)	股數(仟股)	比率	帳面金額			
生達化學製藥股份有限公司	三悅健康股份有限公司	台北市	各類飲料、食品之零售批發業等	\$ 120,000	\$ 120,000	12,000	100.00%	\$ 126,905	\$ 10,973	\$ 11,206	子公司
	佳生投資股份有限公司	台南縣	一般投資	59,726	59,726	5,990	100.00%	53,698	1,426	(27)	子公司
	怡發科技股份有限公司	台南縣	各類藥品之研發、製造及銷售	507,332	507,452	50,747	84.58%	344,290	(18,159)	(10,523)	子公司
	升訊網路科技股份有限公司	台南縣	事務機器設備、資訊軟體零售業	3,500	3,500	350	70.00%	2,998	(118)	(83)	子公司
	生展生物科技股份有限公司	台南縣	各類藥品化學材料之製造、批發銷售及智慧財產權業	237,476	231,596	24,326	60.81%	94,090	(13,032)	(1,177)	子公司
	松生科技股份有限公司	台南市	國際貿易、精密化學材料批發、零售	5,965	5,965	536	35.73%	18	(1,353)	-	-
佳生投資股份有限公司	生展生物科技股份有限公司	台南縣	各類藥品化學材料之製造、批發銷售及智慧財產權業	27,964	17,264	2,462	6.16%	11,474	(13,032)	(註2)	子公司
怡發科技股份有限公司	CNH TECHNOLOGIES INC.	Wilmington, Delaware, U. S. A.	各類藥品之研發	US 400仟元	US 400仟元	400	36.04%	15,153	US 176仟元	(註2)	-
	安新藥物開發股份有限公司	台北市	生物技術服務業、藥品檢驗業、藥品製造業及乙類成藥批發業等	24,600	24,600	2,460	27.33%	-	(5,282)	(註2)	-
三悅健康股份有限公司	健安生技股份有限公司	台北市	各類飲料、食品之零售批發業等	5,000	-	500	100.00%	5,000	-	(註2)	孫公司

(註1)係為民國95年12月31日之餘額。  
(註2)依規定得免揭露。

## (三) 大陸投資資訊

(依規定僅揭露民國96年度之資訊)

本公司截至民國96年12月31日止，並未以任何方式轉赴大陸地區投資。



## 十二、部門別財務資訊

### (一) 產業別財務資訊：

本公司主要經營製藥、醫療儀器及檢驗試劑買賣等業，其製藥部門之部門收入、部門損益及部門可辨認資產均占本公司所有產業部門各項合計數之 90% 以上，故無須揭露產業別財務資訊。

### (二) 地區別財務資訊：本公司無國外營運機構。

### (三) 外銷銷貨資訊：

本公司民國 96 年度及 95 年度之外銷銷貨總額之明細如下：

地 區	96 年 度	95 年 度
亞 洲	\$ 226,081	\$ 144,042
美 洲	26,947	41,730
歐 洲	13,531	12,883
澳 洲	11,607	4,785
非 洲	1,315	2,191
	<u>\$ 279,481</u>	<u>\$ 205,631</u>

### (四) 重要客戶資訊：本公司民國 96 年度及 95 年度來自每一客戶之收入均未達損益表上收入金額之 10% 以上。

(以下空白)

生達化學製藥股份有限公司及子公司  
民國九十六年度及九十五年度合併財務報表暨會計師查核報告

目 錄

<u>項</u>	<u>目</u>	<u>頁 次</u>
一、	目錄	100 ~ 101
二、	聲明書	102
三、	會計師查核報告	103 ~ 104
四、	合併資產負債表	105
五、	合併損益表	106
六、	合併股東權益變動表	107 ~ 108
七、	合併現金流量表	109 ~ 110
八、	合併財務報表附註	
	(一) 公司沿革	111 ~ 112
	(二) 重要會計政策之彙總說明	112 ~ 118
	(三) 會計變動之理由及其影響	118
	(四) 重要會計科目之說明	118 ~ 134
	(五) 關係人交易	135 ~ 136
	(六) 質押之資產	136
	(七) 重大承諾事項及或有事項	136 ~ 138
	(八) 重大之災害損失	138

項	目	頁	次
(九)	重大之期後事項	138	
(十)	其他	139 ~ 142	
(十一)	附註揭露事項	143 ~ 148	
	1. 重大交易事項相關資訊	143 ~ 146	
	2. 轉投資事業相關資訊	146	
	3. 大陸投資資訊	146	
	4. 母公司與子公司及各子公司之業務關係及重要交易往來情形 及金額	147 ~ 148	
(十二)	部門別財務資訊	149	

## 聲 明 書

本公司民國九十六年度(自民國九十六年一月一日至十二月三十一日止)依「關係企業合併營業報告書關係企業合併財務報表及關係報告書編製準則」應納入編製關係企業合併財務報表之公司與依財務會計準則公報第七號應納入編製母子公司合併財務報表之公司均相同，且關係企業合併財務報表所應揭露相關資訊於前揭母子公司合併財務報表中均已揭露，爰不再另行編製關係企業合併財務報表。

特此聲明

公司名稱：生達化學製藥股份有限公司

董事長：范進財

中華民國九十七年四月七日

會計師查核報告

(97)財審報字第 07003801 號

生達化學製藥股份有限公司 公鑒：

生達化學製藥股份有限公司及子公司民國九十六年十二月三十一日及民國九十五年十二月三十一日之合併資產負債表，暨民國九十六年一月一日至十二月三十一日及民國九十五年一月一日至十二月三十一日之合併損益表、合併股東權益變動表及合併現金流量表，業經本會計師查核竣事。上開合併財務報表之編製係管理階層之責任，本會計師之責任則為根據查核結果對上開合併財務報表表示意見。有關生達化學製藥股份有限公司及子公司民國九十六年度及民國九十五年度非合併個體採權益法評價之長期股權投資 CNH TECHNOLOGIES, INC. 暨民國九十五年度安新藥物開發股份有限公司係依其所委任會計師查核簽證之財務報表評價而得。民國九十六年度及民國九十五年度依據其他會計師查核簽證之財務報表所認列之投資收益及投資損失分別為新台幣 2,094 仟元及新台幣 4,685 仟元，且截至民國九十六年十二月三十一日及民國九十五年十二月三十一日止，其相關長期股權投資餘額分別為新台幣 15,171 仟元及新台幣 18,654 仟元。

本會計師係依照「會計師查核簽證財務報表規則」及中華民國一般公認審計準則規劃並執行查核工作，以合理確信財務報表有無重大不實表達。此項查核工作包括以抽查方式獲取財務報表所列金額及所揭露事項之查核證據、評估管理階層編製財務報表所採用之會計原則及所作之重大會計估計，暨評估財務報表整體之表達。本會計師相信此項查核工作及其他會計師之查核報告可對所表示之意見提供合理之依據。

依本會計師之意見，基於本會計師之查核結果及其他會計師之查核報告，第一段所述合併財務報表在所有重大方面係依照「證券發行人財務報告編製準則」、「商業會計法」、「商業會計處理準則」及中華民國一般公認會計原則編製，足以允當表達生達化學製藥股份有限公司及子公司民國九十六年十二月三十一日及民國九十五年十二月三十一日之財務狀況，暨民國九十六年一月一日至十二月三十一日及民國九十五年一月一日至十二月三十一日之經營成果與現金流量。

如合併財務報表附註三(一)及四(七)所述，生達化學製藥股份有限公司及子公司自民國九十五年一月一日起，採用新發布財務會計準則公報第三十四號及第三十六號有關金融商品之會計處理。因此項會計原則變動使民國九十五年十二月三十一日之合併總資產及合併股東權益均增加新台幣 40,975 仟元，並使民國九十五年度合併總損益增加新台幣 2,946 仟元，基本及稀釋每股盈餘增加新台幣 0.02 元。

資 誠 會 計 師 事 務 所

會 計 師：

林姿妤

林億彰

前財政部證期會：(82)台財證(六)第 44927 號  
核准簽證文號：(79)台財證(一)第 37504 號

民 國 九 十 七 年 四 月 七 日

生達化學製藥股份有限公司及子公司  
合併資產負債表  
民國96年及95年12月31日

單位：新台幣仟元

	96年12月31日		95年12月31日			96年12月31日		95年12月31日	
	金額	%	金額	%		金額	%	金額	%
<b>資 產</b>					<b>負債及股東權益</b>				
<b>流動資產</b>					<b>流動負債</b>				
1100 現金及約當現金(附註四(一))	\$ 230,776	7	\$ 298,895	9	2100 短期借款(附註四(十五)及六)	\$ 30,000	1	\$ 55,000	2
1310 公平價值變動列入損益之金融資產 - 流動 (附註三(一)及四(二))	726,546	22	813,658	23	2120 應付票據	116,336	4	109,918	3
1120 應收票據淨額(附註四(三)、五及六)	284,058	9	306,510	9	2130 應付票據 - 關係人(附註五)	11,601	-	12,278	-
1140 應收帳款淨額(附註四(四)及五)	320,513	10	332,183	10	2140 應付帳款(附註五)	40,805	1	47,387	1
1160 其他應收款(附註四(五)(二十四))	45,627	1	12,887	-	2160 應付所得稅(附註四(二十四))	23,984	1	27,709	1
1190 其他金融資產 - 流動(附註六)	3,003	-	5,000	-	2170 應付費用	107,372	3	117,122	3
120X 存貨(附註四(六))	350,734	11	310,683	9	2210 其他應付款項	33,591	1	47,630	2
1260 預付款項(附註四(十八))	26,784	1	48,248	1	2260 預收款項	16,846	1	17,786	1
1286 遞延所得稅資產 - 流動(附註四(二十四))	19,233	-	14,435	-	一年或一營業週期內到期長期負債 (附註四(十六)(十七)、六及七)	6,835	-	216,321	6
11XX 流動資產合計	2,007,274	61	2,142,499	61	21XX 流動負債合計	387,370	12	651,151	19
<b>基金及投資</b>					<b>長期負債</b>				
1450 備供出售金融資產 - 非流動(附註三(一) 及四(七))	59,395	2	80,591	2	2420 長期借款(附註四(十七)、六及七)	154,459	5	98,582	3
1480 以成本衡量之金融資產 - 非流動(附註三 (一)及四(八))	109,148	3	107,620	3	各項準備				
1421 採權益法之長期股權投資(附註四(九) (十四))	15,171	1	18,712	1	土地增值稅準備(附註四(十))	44,116	1	44,116	1
14XX 基金及投資合計	183,714	6	206,923	6	其他負債				
其他金融資產 - 非流動					2810 應計退休金負債(附註四(十八))	121,350	4	96,090	3
1440 其他金融資產 - 非流動(附註六)	4,618	-	4,591	-	2820 存入保證金	1,558	-	1,601	-
固定資產(附註四(十)及六)					2880 其他負債 - 其他(附註四(九))	17,811	-	20,311	-
<b>成本</b>					28XX 其他負債合計	140,719	4	118,002	3
1501 土地	164,826	5	155,231	4	負債總計	726,664	22	911,851	26
1521 房屋及建築	469,905	14	459,835	13	<b>股東權益</b>				
1531 機器設備	557,034	17	540,769	16	股本				
1541 水電設備	125,341	4	123,973	4	3110 普通股股本(附註一及四(十九))	1,515,707	46	1,515,707	44
1551 運輸設備	960	-	960	-	資本公積(附註四(十九)(二十)(二十二))				
1561 辦公設備	16,656	-	13,752	-	3213 轉換公司債溢價	197,220	6	197,220	6
1681 其他設備	426,451	13	429,376	12	3220 庫藏股票交易	949	-	241	-
15X8 重估增值	126,481	4	126,481	4	保留盈餘(附註四(十九)(二十一) (二十二))				
15XY 成本及重估增值	1,887,654	57	1,850,377	53	3310 法定盈餘公積	256,127	8	223,783	6
15X9 減：累計折舊	(976,809)	(29)	(916,772)	(26)	3320 特別盈餘公積	133	-	133	-
1670 未完工程及預付設備款	47,279	1	30,647	1	3350 未分配盈餘	419,090	13	422,414	12
15XX 固定資產淨額	958,124	29	964,252	28	<b>股東權益其他調整項目</b>				
<b>無形資產</b>					未實現重估增值(附註四(十))	75,520	2	75,520	2
1770 遞延退休金成本(附註四(十八))	7,131	-	9,508	-	金融商品之未實現損益(附註四(七) 及十)	19,310	-	38,029	1
1780 其他無形資產(附註三(二)及四(十一))	39,351	1	45,679	2	累積換算調整數	(139)	-	(350)	-
17XX 無形資產合計	46,482	1	55,187	2	未認為退休金成本之淨損失(附註四 (十八))	(27,206)	(1)	(19,581)	-
<b>其他資產</b>					3510 庫藏股票(附註四(二十二))	(5,285)	-	(21,944)	(1)
1800 出租資產(附註四(十二))	35,258	1	35,355	1	母公司股東權益合計	2,451,426	74	2,431,172	70
1820 存出保證金(附註七)	12,906	-	10,241	-	3610 少數股權	126,994	4	145,047	4
1830 遞延費用	9,204	-	14,570	-	股東權益總計	2,578,420	78	2,576,219	74
1860 遞延所得稅資產 - 非流動(附註四 (二十四))	47,504	2	54,452	2	重大承諾事項及或有事項(附註七)				
18XX 其他資產合計	104,872	3	114,618	3					
1XXX 資產總計	\$ 3,305,084	100	\$ 3,488,070	100	1XXX 負債及股東權益總計	\$ 3,305,084	100	\$ 3,488,070	100

請參閱後附合併財務報表附註暨資誠會計師事務所林晏妤、林億彰會計師民國九十七年四月七日查核報告。

董事長：范進財

經理人：范進財

會計主管：吳三發

生達化學製藥股份有限公司及子公司  
合併損益表  
民國96年及95年1月1日至12月31日

單位：新台幣仟元  
(除基本及稀釋每股盈餘為新台幣元外)

	96 年 度			95 年 度		
	金 額	%		金 額	%	
營業收入(附註五)						
4110 銷貨收入	\$ 2,431,756	121		\$ 2,359,029	123	
4170 銷貨退回	( 39,345)	( 2)		( 38,952)	( 2)	
4190 銷貨折讓	( 380,690)	( 19)		( 395,663)	( 21)	
4100 銷貨收入淨額	2,011,721	100		1,924,414	100	
營業成本						
5110 銷貨成本(附註四(二十三)及五)	( 984,172)	( 49)		( 913,224)	( 47)	
5910 營業毛利	1,027,549	51		1,011,190	53	
營業費用(附註四(二十三)及十)						
6100 推銷費用	( 427,371)	( 21)		( 411,647)	( 21)	
6200 管理及總務費用	( 141,466)	( 7)		( 112,142)	( 6)	
6300 研究發展費用	( 149,574)	( 8)		( 130,309)	( 7)	
6000 營業費用合計	( 718,411)	( 36)		( 654,098)	( 34)	
6900 營業淨利	309,138	15		357,092	19	
營業外收入及利益						
7110 利息收入	2,189	-		1,484	-	
7310 金融資產評價利益(附註三(一)及四(二))	16,290	1		20,018	1	
7121 採權益法認列之投資收益(附註四(九))	6,867	1		-	-	
7122 股利收入	4,935	-		4,632	1	
7130 處分固定資產利益	1,019	-		2,681	-	
7140 處分投資利益	1,597	-		275	-	
7150 存貨盤盈	532	-		295	-	
7160 兌換利益	4,671	-		2,131	-	
7210 租金收入(附註四(十二))	2,768	-		2,662	-	
7250 壞帳轉回利益	2,184	-		23,449	1	
7480 什項收入	31,826	2		19,508	1	
7100 營業外收入及利益合計	74,878	4		77,135	4	
營業外費用及損失						
7510 利息費用(附註四(十))	( 4,818)	-		( 9,715)	( 1)	
7521 採權益法認列之投資損失(附註四(九))	-	-		( 5,391)	-	
7522 其他投資損失(附註四(八))	( 272)	-		-	-	
7530 處分固定資產損失	( 1,677)	-		( 2,112)	-	
7570 存貨跌價及呆滯損失	( 4,484)	-		-	-	
7630 減損損失(附註四(九))(十四)	( 8,803)	( 1)		( 5,584)	-	
7880 什項支出	( 23,801)	( 1)		( 25,545)	( 2)	
7500 營業外費用及損失合計	( 43,855)	( 2)		( 48,347)	( 3)	
9900 繼續營業單位稅前淨利	340,161	17		385,880	20	
8110 所得稅費用(附註四(二十四))	( 79,711)	( 4)		( 70,648)	( 3)	
列計非常損益及會計原則變動之累積影響數前淨利	260,450	13		315,232	17	
會計原則變動累積影響數(減除所得稅影響數)(附註三(一))	-	-		2,946	-	
9300 會計原則變動累積影響數	-	-		2,946	-	
9600XX 合併總損益	\$ 260,450	13		\$ 318,178	17	
歸屬於：						
9601 合併淨損益	\$ 267,715	13		\$ 323,443	17	
9602 少數股權損益	( 7,265)	-		( 5,265)	-	
	\$ 260,450	13		\$ 318,178	17	
	稅 前	稅 後		稅 前	稅 後	
9710 基本每股盈餘(附註四(二十五))	\$ 2.25	\$ 1.77		\$ 2.57	\$ 2.13	
9740 繼續營業單位淨利	-	-		0.02	0.02	
9750 會計原則變動累積影響數	-	-		-	-	
9750 本期淨利	\$ 2.25	\$ 1.77		\$ 2.59	\$ 2.15	
9850 稀釋每股盈餘(附註四(二十五))	\$ 2.25	\$ 1.77		\$ 2.58	\$ 2.15	
9850 本期淨利	\$ 2.25	\$ 1.77		\$ 2.58	\$ 2.15	
假設子公司對本公司股票之投資不視為庫藏股票時之擬制資料：						
本期淨利	\$ 341,614	\$ 269,168		\$ 395,173	\$ 323,684	
基本每股盈餘						
本期淨利	\$ 2.26	\$ 1.78		\$ 2.62	\$ 2.15	
稀釋每股盈餘						
本期淨利	\$ 2.26	\$ 1.78		\$ 2.62	\$ 2.14	

請參閱後附合併財務報表附註暨資誠會計師事務所  
林安好、林億彰會計師民國九十七年四月七日查核報告。

董事長：范進財

經理人：范進財

會計主管：吳三發



生達化學製藥股份有限公司及子公司  
合併股東權益變動表  
民國96年及95年1月1日至12月31日

單位：新台幣仟元

	保 留 盈 餘					未實現重估 增 值	金融商品之 未實現損益	累積換算 調整數	未認列為退 休金成本之 淨 損 失	庫藏股票	少 數 股 權	合 計
	普通股股本	資本公積	法定盈餘 公 積	特別盈餘 公 積	未分配盈餘							
95 年 1 月 1 日 餘 額	\$1,457,564	\$ 186,949	\$ 195,902	\$ 619	\$ 356,590	\$ 75,520	\$ -	(\$ 133)	\$ -	(\$13,150)	\$ 155,321	\$2,415,182
可轉換公司債轉換為普通股	14,142	10,271	-	-	-	-	-	-	-	-	-	24,413
特別盈餘公積轉回數	-	-	-	( 486)	486	-	-	-	-	-	-	-
94 年度盈餘指撥及分配：												
法定盈餘公積	-	-	27,881	-	( 27,881)	-	-	-	-	-	-	-
員工紅利	-	-	-	-	( 2,514)	-	-	-	-	-	-	( 2,514)
董監事酬勞	-	-	-	-	( 7,542)	-	-	-	-	-	-	( 7,542)
股票股利	44,001	-	-	-	( 44,001)	-	-	-	-	-	-	-
現金股利	-	-	-	-	( 176,004)	-	-	-	-	-	-	( 176,004)
子公司對本公司股票投資視為庫 藏股票獲配現金股利轉列資本 公積數	-	241	-	-	-	-	-	-	-	-	-	241
95 年度合併總損益	-	-	-	-	323,443	-	-	-	-	-	( 5,265)	318,178
被投資公司長期股權投資未按比 例認購調整保留盈餘本公司依 持股比例調整數	-	-	-	-	( 163)	-	-	-	-	-	-	( 163)
金融商品之未實現損益	-	-	-	-	-	-	25,687	-	-	-	-	25,687
被投資公司金融商品之未實現損 益本公司依持股比例調整數	-	-	-	-	-	-	12,342	-	-	-	-	12,342
長期股權投資外幣換算調整數	-	-	-	-	-	-	-	( 217)	-	-	-	( 217)
未認列為退休金成本之淨損失	-	-	-	-	-	-	-	( 19,581)	-	-	-	( 19,581)
買回庫藏股票	-	-	-	-	-	-	-	-	( 8,794)	-	-	( 8,794)
少數股權減少數	-	-	-	-	-	-	-	-	-	( 5,009)	( 5,009)	( 5,009)
95 年 12 月 31 日 餘 額	<u>\$1,515,707</u>	<u>\$ 197,461</u>	<u>\$ 223,783</u>	<u>\$ 133</u>	<u>\$ 422,414</u>	<u>\$ 75,520</u>	<u>\$ 38,029</u>	<u>(\$ 350)</u>	<u>(\$ 19,581)</u>	<u>(\$21,944)</u>	<u>\$ 145,047</u>	<u>\$2,576,219</u>

(續次頁)

生達化學製藥股份有限公司及子公司  
合併股東權益變動表  
民國96年及95年1月1日至12月31日

單位：新台幣仟元

96 年 度	保 留 盈 餘					未實現重估 增 值	金融商品之 未實現損益	累積換算 調整數	未認列為退 休金成本之 淨 損 失	庫藏股票	少 數 股 權	合 計
	普通股股本	資本公積	法定盈餘 公 積	特別盈餘 公 積	未分配盈餘							
96年1月1日餘額	\$1,515,707	\$ 197,461	\$ 223,783	\$ 133	\$ 422,414	\$ 75,520	\$ 38,029	(\$ 350)	(\$ 19,581)	(\$21,944)	\$ 145,047	\$2,576,219
95年度盈餘指撥及分配：												
法定盈餘公積	-	-	32,344	-	( 32,344)	-	-	-	-	-	-	-
員工紅利	-	-	-	-	( 2,911)	-	-	-	-	-	-	( 2,911)
董監事酬勞	-	-	-	-	( 8,733)	-	-	-	-	-	-	( 8,733)
現金股利	-	-	-	-	( 226,866)	-	-	-	-	-	-	( 226,866)
子公司處分本公司股票視同本公司處分庫藏股票調整數	-	949	-	-	-	-	-	-	-	4,195	-	5,144
96年度合併總損益	-	-	-	-	267,715	-	-	-	-	-	( 7,265)	260,450
被投資公司長期股權投資未按比例認購調整保留盈餘本公司依持股比例調整數	-	-	-	-	( 171)	-	-	-	-	-	-	( 171)
金融商品未實現損益	-	-	-	-	-	( 11,940)	-	-	-	-	-	( 11,940)
被投資公司金融商品之未實現損益本公司依持股比例調整數	-	-	-	-	-	( 6,779)	-	-	-	-	-	( 6,779)
長期股權投資外幣換算調整數	-	-	-	-	-	-	211	-	-	-	-	211
未認列為退休金成本之淨損失	-	-	-	-	-	-	-	( 7,625)	-	-	-	( 7,625)
出售庫藏股票	-	( 241)	-	-	( 14)	-	-	-	-	12,464	-	12,209
少數股權減少數	-	-	-	-	-	-	-	-	-	-	( 10,788)	( 10,788)
96年12月31日餘額	<u>\$1,515,707</u>	<u>\$ 198,169</u>	<u>\$ 256,127</u>	<u>\$ 133</u>	<u>\$ 419,090</u>	<u>\$ 75,520</u>	<u>\$ 19,310</u>	<u>(\$ 139)</u>	<u>(\$ 27,206)</u>	<u>(\$ 5,285)</u>	<u>\$ 126,994</u>	<u>\$2,578,420</u>

請參閱後附合併財務報表附註暨資誠會計師事務所林安妤、林億彰會計師民國九十七年四月七日查核報告。

董事長：范進財

經理人：范進財

會計主管：吳三發

生達化學製藥股份有限公司及子公司  
 合併現金流量表  
 民國96年及95年1月1日至12月31日

單位：新台幣仟元

	96	年	度	95	年	度
<b>營業活動之現金流量</b>						
合併總損益	\$		260,450	\$		318,178
調整項目						
交易目的金融資產評價調整			3,799	(		11,254)
提列呆帳損失			4,583			-
備抵呆帳轉列收入數	(		2,184)	(		23,449)
備抵呆帳沖銷數	(		498)	(		440)
提列存貨呆滯損失			4,484			-
備抵存貨跌價及呆滯損失轉列收入數			-	(		6,166)
以成本衡量之金融資產減資損失			272			-
採權益法認列之投資損(益)	(		6,867)			5,391
處分長期股權投資利益	(		1,597)			-
採權益法之長期股權投資現金股利			1,322			2,822
減損損失			8,803			5,584
折舊費用			77,288			79,483
處分固定資產利益	(		1,019)	(		2,681)
處分固定資產損失			1,677			2,112
各項攤提			15,023			12,214
遞延貸項攤銷轉列其他收入	(		2,500)	(		2,500)
資產及負債科目之變動						
應收票據			18,742			14,987
應收帳款			11,295	(		25,648)
其他應收款	(		30,390)			1,845
存貨	(		44,807)	(		22,805)
預付款項			21,464	(		8,454)
遞延所得稅資產—流動	(		4,798)			10,607
遞延退休金成本	(		5,248)	(		20,141)
長期應收票據及款項	(		9,166)			-
遞延所得稅資產—非流動			6,948	(		9,332)
應付票據			548			9,968
應付票據—關係人	(		677)			3,859
應付帳款	(		6,582)	(		3,893)
應付所得稅	(		3,725)	(		22,147)
應付費用	(		9,750)			13,613
其他應付款項	(		7,615)	(		79)
預收款項	(		940)			4,937
應付利息補償金			-			4
應計退休金負債			25,260			32,130
營業活動之淨現金流入			<u>323,595</u>			<u>358,745</u>
<b>投資活動之現金流量</b>						
公平價值變動列入損益之金融資產—流動減少			83,313			124,252
質押活期及定期存款減少			1,970			1,878
備供出售金融資產減少			2,477			2,614
以成本衡量之金融資產—非流動增加	(		1,800)			-
以成本衡量之金融資產減資退回股款收現數			9,000			-
出售長期股權投資—非子公司價款			1,920			-
購置固定資產現金支付數	(		71,575)	(		61,724)
處分固定資產價款			1,466			9,318
其他無形資產增加	(		1,140)	(		33,282)
存出保證金增加	(		2,665)	(		870)
遞延費用增加	(		2,189)	(		7,324)
其他資產—其他減少			-			2,102
投資活動之淨現金流入			<u>20,777</u>			<u>36,964</u>

(續次頁)

生達化學製藥股份有限公司及子公司  
合併現金流量表  
民國96年及95年1月1日至12月31日

單位：新台幣仟元

	96年	95年
<b>融資活動之現金流量</b>		
短期借款(減少)增加	(\$ 25,000)	\$ 9,455
應付公司債減少	( 200,000)	( 150,000)
長期借款增加	46,391	15,479
存入保證金(減少)增加	( 43)	23
員工紅利及董監事酬勞現金發放數	( 13,538)	( 2,455)
發放現金股利	( 226,866)	( 176,004)
出售庫藏股票	17,353	-
買回庫藏股票	-	( 8,794)
少數股權減少	( 10,788)	( 5,009)
融資活動之淨現金流出	( 412,491)	( 317,305)
本期現金及約當現金(減少)增加	( 68,119)	78,404
期初現金及約當現金餘額	298,895	220,491
期末現金及約當現金餘額	\$ 230,776	\$ 298,895
<b>現金流量資訊之補充揭露</b>		
1. 本期支付利息(不含利息資本化)	\$ 10,255	\$ 14,371
2. 本期支付所得稅	\$ 81,286	\$ 91,520
<b>僅有部份現金收付之投資及融資活動</b>		
1. 以成本衡量之金融資產減資退回股款	\$ -	\$ 9,000
加：期初其他應收款	9,000	-
減：期末其他應收款	-	( 9,000)
以成本衡量之金融資產減資退回股款收現數	\$ 9,000	\$ -
2. 購置固定資產	\$ 72,915	\$ 63,186
加：期初應付票據	2,047	4,935
期初其他應付款項	5,616	1,266
減：期末應付票據	( 7,917)	( 2,047)
期末其他應付款項	( 1,086)	( 5,616)
購置固定資產現金支付數	\$ 71,575	\$ 61,724
3. 員工紅利及董監事酬勞提列數	\$ 11,644	\$ 10,056
加：期初應付員工紅利及董監事酬勞 (表列「其他應付款項」)	10,989	3,388
減：期末應付員工紅利及董監事酬勞 (表列「其他應付款項」)	( 9,095)	( 10,989)
員工紅利及董監事酬勞現金發放數	\$ 13,538	\$ 2,455
<b>不影響現金流量之投資及融資活動</b>		
1. 存貨轉列固定資產	\$ 272	\$ 1,087
2. 可轉換公司債轉換為普通股及資本公積	\$ -	\$ 23,900
3. 應付利息補償金轉列資本公積	\$ -	\$ 513

請參閱後附合併財務報表附註暨資誠會計師事務所  
林姿妤、林億彰會計師民國九十七年四月七日查核報告。

董事長：范進財

經理人：范進財

會計主管：吳三發

生達化學製藥股份有限公司及子公司

合併財務報表附註

民國 96 年及 95 年 1 月 1 日至 12 月 31 日

單位：新台幣仟元

(除特別註明者外)

一、公司沿革

(一)本公司係依據公司法及其他有關法令之規定，於民國 56 年 6 月 30 日奉准設立。設立時登記資本額為\$500，經多次增資及註銷庫藏股票後，截至民國 96 年 12 月 31 日止，額定資本總額為\$1,600,000，實收資本額則為\$1,515,707，分為 151,571 仟股，每股金額新台幣 10 元。主要營業項目為各種化學品、藥品、營養品、藥用化妝品、食品、飲料之製造及販賣，另經營化妝品、醫療科學儀器之買賣業務及有關國內外廠商產品代理、販賣及委託營造廠商興建國民住宅商業大樓出租、出售及受政府工業主管單位委託辦理工業區之開發、租售及管理業務。

(二)截至民國 96 年 12 月 31 日止，本公司及子公司員工人數約為 794 人。

(三)本公司股票自民國 84 年 12 月起在台灣證券交易所買賣。

(四)列入合併財務報表之所有子公司及本期增減變動情形：

<u>投資公司名稱</u>	<u>子公司名稱</u>	<u>業務性質</u>	<u>所持股權百分比</u>		<u>說明</u>
			<u>96年12月31日</u>	<u>95年12月31日</u>	
生達化學製藥股份有限公司	三悅健康股份有限公司	各類飲料、食品之零售批發業等	100.00%	100.00%	—
	佳生投資股份有限公司	一般投資	100.00%	100.00%	—
	怡發科技股份有限公司	各類藥品之研發、製造及銷售	84.58%	84.60%	—
	升訊網路科技股份有限公司	事務機器設備、資訊軟體零售業	70.00%	70.00%	(註1)
	生展生物科技股份有限公司	各類藥品化學材料之製造、批發銷售及智慧財產權業	66.97%	61.47%	(註2)

投資公司名稱	子公司名稱	業務性質	所持股權百分比		說明
			96年12月31日	95年12月31日	
三悅健康股份有限公司	健安生技股份有限公司	各類飲料、食品之零售批發業等	100.00%	—	(註1) (註3)

(註1)升訊網路科技股份有限公司及健安生技股份有限公司因其實收資本額及營業收入均未達應經會計師查核簽證之標準，故係依據其同期自編未經會計師查核之財務報表予以評價認列。

(註2)截至民國96年及95年12月31日止，本公司持有生展生物科技股份有限公司股權比例分別為60.81%及57.81%；子公司佳生投資股份有限公司持有生展生物科技股份有限公司股權比例分別為6.16%及3.66%。

(註3)係民國96年度新設立。

(五)未列入本合併財務報表之子公司：無此情事。

(六)子公司會計期間不同之調整及處理方式：無此情事。

(七)國外子公司營業之特殊風險：無此情事。

(八)子公司將資金移轉予母公司之能力受有重大限制者：無此情事。

(九)子公司持有母公司發行證券之內容：請詳附註四(二十二)庫藏股票之說明。

(十)子公司發行轉換公司債及新股之有關資料：子公司三悅健康股份有限公司於民國95年5月17日經董事會決議通過現金增資\$40,000。

## 二、重要會計政策之彙總說明

本合併財務報表係依照「證券發行人財務報告編製準則」、「商業會計法」、「商業會計處理準則」及中華民國一般公認會計原則編製。重要會計政策彙總說明如下：

### (一)合併財務報表之編製

本公司依財務會計準則公報第 7 號「合併財務報表」之規定，對於直接或間接持有表決權之股份超過 50% 以上之被投資公司及其他雖直接或間接持有表決權股份未超過 50%，但符合有控制能力之條件者，於編製合併財務報表時，應全數納入合併個體。對於期中取得子公司之控制能力者，自取得控制力之日起，開始將子公司之收益及費損編入合併損益表；對於期中喪失對子公司控制力之日起，終止將子公司之收益及費損編入合併損益表，且不予追溯重編以前年度合併損益表。另就聯屬公司相互間交易之未實現內部利益及資產負債表科目餘額予以沖銷。

### (二)外幣交易

1. 本公司及子公司均以新台幣為記帳單位，外幣交易按交易當日之即期匯率折算成新台幣入帳，其與實際收付時之兌換差異，列為當年度損益。
2. 期末就外幣貨幣性資產或負債餘額，按資產負債表日之即期匯率評價調整，因調整而產生之兌換差額列為當年度損益；惟與國外營運機構間具有長期投資性質之外幣墊款所產生之兌換差額則列為股東權益調整項目。
3. 期末就外幣非貨幣性資產或負債餘額，屬依公平價值衡量且變動列入損益者，按資產負債表日之即期匯率評價調整，因調整而產生之兌換差額列為當年度損益；屬依公平價值衡量且變動列入股東權益調整項目者，按資產負債表日之即期匯率評價調整，因調整而產生之兌換差額，列為股東權益調整項目；屬非依公平價值衡量者，則按交易日之歷史匯率衡量。

### (三)資產負債區分流動及非流動之分類標準

1. 資產符合下列條件之一者，列為流動資產；資產不屬於流動資產者為非流動資產：
  - (1) 因營業所產生之資產，預期將於正常營業週期中變現、消耗或意圖出售者。
  - (2) 主要為交易目的而持有者。
  - (3) 預期於資產負債表日後 12 個月內將變現者。
  - (4) 現金或約當現金，但於資產負債表日後逾 12 個月用以交換、清償負債或受有其他限制者除外。

2. 負債符合下列條件之一者，列為流動負債；負債不屬於流動負債者為非流動負債：

- (1) 因營業而發生之債務，預期將於正常營業週期中清償者。
- (2) 主要為交易目的而發生者。
- (3) 須於資產負債表日後 12 個月內清償者。
- (4) 不能無條件延期至資產負債表日後逾 12 個月清償之負債。

(四) 約當現金

約當現金係指同時具備下列條件之短期且具高度流動性之投資：

1. 隨時可轉換成定額現金者。
2. 即將到期且利率變動對其價值之影響甚少者。

本公司及子公司現金流量表係以現金及約當現金之基礎所編製。

(五) 公平價值變動列入損益之金融資產與負債

1. 屬權益性質者係採交易日會計；屬債務性質、受益憑證及衍生性商品者係採交割日會計，於原始認列時，將金融商品以公平價值衡量。
2. 公平價值變動列入損益之金融資產與負債係以公平價值評價且其價值變動列為當期損益。上市/上櫃股票、封閉型基金及存託憑證係以資產負債表日公開市場之收盤價為公平價值。開放型基金係以資產負債表日該基金淨資產價值為公平價值。
3. 本公司及子公司指定公平價值變動列入損益之金融資產與負債者，係符合下列條件之一：
  - (1) 係為混合商品。
  - (2) 該指定可消除或重大減少衡量或認列之不一致。
  - (3) 係依公司明訂之風險管理或投資策略共同管理，並以公平價值基礎評價績效目的所作之指定。

(六) 備供出售金融資產

1. 屬權益性質之投資係採交易日會計；屬債務性質之投資係採交割日會計，於原始認列時，將金融商品以公平價值衡量，並加計取得或發行之交易成本。
2. 備供出售金融資產係以公平價值評價且其價值變動列為股東權益調整項目。上市/上櫃股票、封閉型基金及存託憑證係以資產負債表日公開市場之收盤價為公平價值。開放型基金係以資產負債表日該基金淨資產價值為公平價值。
3. 若有減損之客觀證據，則認列減損損失。若後續期間減損金額減少，屬權益商品之減損減少金額該認列為股東權益調整項目；屬債務商品之減損減少金額若明顯與認列減損後發生之事件有關，則予以迴轉並認列為



當期損益。

(七) 以成本衡量之金融資產及負債

1. 係採交易日會計，於原始認列時，將金融商品以公平價值衡量，並加計取得或發行之交易成本。
2. 以成本衡量之金融資產若有減損之客觀證據，則認列減損損失，此減損金額不予迴轉。

(八) 備抵呆帳

依過去實際發生呆帳之經驗，衡量資產負債表日應收票據及應收帳款等各項債權之帳齡情形及其收回可能性，予以評估提列。

(九) 存貨

採永續盤存制，以取得成本為入帳基礎，成本之計算採加權平均法。期末存貨除就呆滯及過時部份提列備抵呆滯損失外，採總額比較法之成本與市價孰低評價，比較成本與市價孰低時，原、物料以重置成本為市價，商品、在製品及製成品則以淨變現價值為市價。若成本高於市價時，則提列跌價損失，列入當期營業外費用及損失；市價回升時，則於貸方餘額範圍內沖減評價科目。

(十) 採權益法之長期股權投資

1. 以取得成本為入帳基礎，成本之計算採加權平均法。持有被投資公司有表決權之股份比例達 20% 以上或具有重大影響力者，採權益法評價。
2. 持有被投資公司有表決權股份比例超過 50% 或具有控制能力者，採權益法評價並於半年度及年度編製合併報表時，均應納入合併報表編製範疇。
3. 採權益法評價之國外長期股權投資，被投資公司財務報表轉換所產生之「累積換算調整數」，本公司依持股比率認列之，並作為本公司股東權益之調整項目。

(十一) 固定資產及出租資產

1. 除已依法辦理資產重估之項目外，以取得成本為入帳基礎。購置或建造資產達到可使用狀態前為該項資產所支出款項而負擔之利息則予以資本化。凡支出效益及於以後各期之重大更新、改良及大修支出作為資本支出，列入資產；經常性修理或維護支出則列為當期費用。
2. 折舊係按成本或成本加重估增值，依估計經濟耐用年限採平均法提列。到期已折足而尚在使用之固定資產及出租資產，則依估計尚可繼續使用之耐用年限繼續提列折舊。固定資產及出租資產之耐用年數除機器設備為 2 年至 20 年外，其餘為 2 年至 60 年。
3. 固定資產及出租資產處分時，其成本與累計折舊分別自各相關科目沖

銷，處分損益則列為當期之營業外收支。

(十二) 其他無形資產

係專門技術移轉費、向外購買技術及代理權支付之權利金、商標權及電腦軟體成本支出，以取得成本為入帳基礎，並按其估計經濟效益年數 2 年至 10 年平均攤銷。

(十三) 遞延費用

係電力線路補助費、電話裝置費及公司債發行費用等，以取得成本為入帳基礎，並按其估計經濟效益年數 2 年至 10 年或債券之發行期間平均攤銷。

(十四) 非金融資產減損

1. 當環境變更或某事件發生而顯示本公司及子公司所擁有的資產其可回收金額低於帳面價值時，應認列減損損失。可回收金額是指一項資產之淨公平價值或其使用價值，兩者較高者。淨公平價值是指一項資產在公平交易之情況下可收到之淨處分金額，而使用價值是指將一項資產在未來可使用年限內可產生之預計現金流量予以折現計算。
2. 當以前年度認列資產減損之情況不再存在時，則可在以前年度提列損失金額之範圍內予以迴轉。已認列之商譽減損損失則不得迴轉。

(十五) 可轉換公司債

1. 約定賣回價格高於轉換公司債面額之利息補償金，於發行日至賣回權期間屆滿日之期間，按利息法認列利息費用並提列應付利息補償金。
2. 債券持有人行使轉換權利時，按面值法處理，亦即將轉換之公司債及其相關負債科目與未攤銷之發行成本淨額列為股本及資本公積，不認列轉換損益。
3. 轉換公司債發行費用列為遞延費用，按公司債發行期間攤提為費用。公司債於到期日前贖回者，公司債發行費用亦按比例轉列費用。
4. 附賣回權之轉換公司債，如債券持有人逾期未行使賣回權，致賣回權失效，則按利息法自約定賣回期限屆滿日次日起至到期日之期間攤銷已認列為負債之利息補償金。惟若於約定賣回期間屆滿日可換得普通股之市價高於約定賣回價格，則應將該利息補償金全數轉列資本公積。

(十六) 員工退休金

1. 退休金辦法屬確定給付退休辦法者，係依據精算結果認列淨退休金成本，淨退休金成本包括當期服務成本、利息成本、退休基金資產之預期報酬，及未認列過渡性淨資產(淨給付義務)、退休金損益與前期服務成本之攤銷數。退休金辦法屬確定提撥退休辦法者，則依權責發生

基礎將應提撥之退休基金數額認列為當期之退休金成本。

2. 子公司佳生投資股份有限公司及孫公司健安生技股份有限公司因無專職員工，僅分別由本公司及子公司三悅健康股份有限公司員工兼任，故未訂有員工退休金辦法，亦未提列退休金準備。

#### (十七) 庫藏股票

1. 本公司及子公司收回已發行股票作為庫藏股票時，其帳面價值按股票種類(普通股或特別股)及收回原因分別加權平均計算，有關交易處理依下列方式為之：

(1) 收回：其屬買回者，以所支付之成本為入帳基礎；其屬接受捐贈者，則依公平價值為入帳基礎。

(2) 處分：若處分價格高於帳面價值，其差額作為「資本公積－庫藏股票交易」科目之加項；若處分價格低於帳面價值，其差額則充抵同種類庫藏股票交易所產生之資本公積，如有不足，再沖抵保留盈餘。

(3) 註銷：除依帳面價值充抵「庫藏股票」外，並按股權比例充抵「資本公積－股票發行溢價」與「股本」。庫藏股票之帳面價值如高於面值與股票發行溢價之合計數時，其差額則沖銷同種類庫藏股票所產生之資本公積，如有不足，再作為「保留盈餘」之減項；庫藏股票之帳面價值如低於面值與股票發行溢價之合計數，其差額則作為同種類庫藏股票所產生之資本公積之加項。

2. 依財務會計準則公報第 30 號「庫藏股票會計處理準則」之規定，自民國 91 年 1 月 1 日起，子公司持有本公司股票視同庫藏股票處理。

#### (十八) 所得稅

1. 依財務會計準則公報第 22 號「所得稅之會計處理準則」之規定，對所得稅之計算作跨期間與同期間之所得稅分攤。將暫時性差異、虧損扣抵及所得稅抵減所產生之所得稅影響數認列為遞延所得稅資產或負債，同時將遞延所得稅資產或負債依據其所屬資產負債科目性質或預期實現期間之長短，劃分為流動或非流動項目估列入帳，並評估其遞延所得稅資產之可實現性，設置備抵評價科目，以淨額帳列於資產負債表。以前年度溢、低估之所得稅，列為當年度所得稅費用之調整項目。

2. 所得稅抵減係依財務會計準則公報第 12 號「所得稅抵減之會計處理準則」之規定處理，因購置設備或技術、研究發展、人才培訓及股權投資等所產生之所得稅抵減採當期認列法處理。

3. 本公司自民國 87 年度「兩稅合一制度」實施後，未分配盈餘加徵 10% 之營利事業所得稅部份，列為股東會決議年度之所得稅費用。
4. 自民國 95 年 1 月 1 日起施行「所得基本稅額條例」，依前開條例規定計算之一般所得稅額高於或等於基本稅額者，則當年度應繳納之所得稅，應按所得稅法及其他相關法令規定計算認定之；反之，一般所得稅額低於基本稅額者，其應繳納之所得稅，除按所得稅法及其他相關法律計算認定外，應另就基本稅額與一般所得稅額之差額認定之。前開差額，不得以其他法律規定之投資抵減稅額減除之。

(十九) 會計估計

本公司及子公司於編製財務報表時，業已依照一般公認會計原則之規定，對財務報表所列金額及或有事項，作必要之衡量、評估與揭露，其中包括若干假設及估計之採用，惟該等假設及估計與實際結果可能存有差異。

(二十) 收入、成本及費用

收入於獲利過程大部份已完成，且已實現或可實現時認列。相關成本配合收入於發生時承認。費用則依權責發生制於發生時認列為當期費用。

(二十一) 交割日會計

採用交割日會計時，對於交易日及交割日間公平價值之變動，屬以成本或攤銷後成本衡量者不宜認列；屬以公平價值衡量且公平價值變動認列為損益者宜認列為當期損益；屬備供出售者則宜認列為業主權益調整項目。

三、會計變動之理由及其影響

(一) 金融商品

本公司及子公司自民國 95 年 1 月 1 日起，採用新發布財務會計準則公報第 34 號及第 36 號有關金融商品之會計處理。因此項會計原則變動使民國 95 年 12 月 31 日之合併總資產及合併股東權益均增加 \$40,975，並使民國 95 年度合併總損益增加 \$2,946，基本及稀釋每股盈餘增加新台幣 0.02 元。

(二) 無形資產

本公司及子公司自民國 96 年 1 月 1 日起，採用新發布財務會計準則公報第 37 號「無形資產之會計處理準則」。此項會計原則變動對本公司及子公司民國 96 年度之財務報表並無重大影響。

#### 四、重要會計科目之說明

##### (一) 現金及約當現金

	<u>96年12月31日</u>	<u>95年12月31日</u>
現金：		
週轉金及零用金	\$ 1,029	\$ 2,221
支票存款	6,393	4,205
活期存款	196,394	259,470
定期存款	<u>19,960</u>	<u>32,999</u>
	223,776	298,895
約當現金：		
政府公債	<u>7,000</u>	-
	<u>\$ 230,776</u>	<u>\$ 298,895</u>

##### (二) 公平價值變動列入損益之金融資產

	<u>96年12月31日</u>	<u>95年12月31日</u>
流動項目：		
交易目的金融資產		
受益憑證	\$ 708,515	\$ 800,843
上市(櫃)股票	<u>10,576</u>	<u>1,561</u>
	719,091	802,404
交易目的金融資產評價調整	<u>7,455</u>	<u>11,254</u>
	<u>\$ 726,546</u>	<u>\$ 813,658</u>

本公司及子公司於民國96年度及95年度認列淨(損)益分別為(\$3,799)及\$11,254。

##### (三) 應收票據淨額

	<u>96年12月31日</u>	<u>95年12月31日</u>
應收票據	\$ 290,065 (註)	\$ 308,807 (註)
減：備抵呆帳	<u>(6,007)</u>	<u>(2,297)</u>
	<u>\$ 284,058</u>	<u>\$ 306,510</u>

(註)截至民國96年及95年12月31日止，其中\$25,000及\$100,000業已分別提供作為子公司生展生物科技股份有限公司長期借款及應付公司債之擔保品。

##### (四) 應收帳款淨額

	<u>96年12月31日</u>	<u>95年12月31日</u>
應收帳款	\$ 324,116	\$ 335,411
減：備抵呆帳	<u>(3,603)</u>	<u>(3,228)</u>
	<u>\$ 320,513</u>	<u>\$ 332,183</u>

(五) 其他應收款

	<u>96年12月31日</u>	<u>95年12月31日</u>
其他應收款	\$ 45,627	\$ 24,237
減：備抵呆帳	-	( 11,350)
	<u>\$ 45,627</u>	<u>\$ 12,887</u>

(六) 存 貨

	<u>96年12月31日</u>	<u>95年12月31日</u>
商 品	\$ 38,637	\$ 42,243
原 料	92,508	78,334
物 料	29,893	32,152
在 製 品	63,135	58,293
製 成 品	<u>152,657</u>	<u>121,273</u>
	376,830	332,295
減：備抵存貨跌價及呆滯損失	( 26,096)	( 21,612)
	<u>\$ 350,734</u>	<u>\$ 310,683</u>

(七) 備供出售金融資產

	<u>96年12月31日</u>	<u>95年12月31日</u>
非流動項目：		
上櫃公司股票：		
生泰合成工業股份有限公司	\$ 40,085	\$ 42,562
備供出售金融資產評價調整	<u>19,310</u>	<u>38,029</u>
	<u>\$ 59,395</u>	<u>\$ 80,591</u>

(八) 以成本衡量之金融資產

	<u>96年12月31日</u>		<u>95年12月31日</u>	
	<u>帳列數</u>	<u>持股比率</u>	<u>帳列數</u>	<u>持股比率</u>
非流動項目：				
非上市櫃公司股票：				
高生製藥股份有限公司	\$ 14,000	19.44%	\$ 14,000	19.44%
三友生技醫藥股份有限公司(註)	19,816	19.74%	19,816	19.74%
和信開發有限公司	30,550	17.71%	28,750	16.67%
艾斯恩科技股份有限公司	182	9.20%	454	11.11%
成大創業投資股份有限公司	20,000	8.32%	20,000	8.32%
中山創業投資股份有限公司	9,000	5.00%	9,000	5.00%
其他(零星未超過5%)	15,600	3.70%~	15,600	3.70%~
		4.27%		4.28%
	<u>\$109,148</u>		<u>\$107,620</u>	

(註)原名為合家康企業股份有限公司，於民國96年11月更名為三友生技醫藥股份有限公司。

1. 本公司及子公司持有之標的因無活絡市場公開報價且公平價值無法可靠衡量，故成本衡量。
2. 民國95年度中山創業投資股份有限公司辦理減資50%退回股本\$9,000，本公司按比例沖減帳列成本。
3. 被投資公司－艾斯恩科技股份有限公司於民國96年8月27日經該公司股東臨時會議通過減資60%以彌補虧損，子公司怡發科技股份有限公司依減資比率認列減資失\$272(表列「其他投資損失」)。

(九)採權益法之長期股權投資

1. 採權益法之長期股權投資明細如下：

被 投 資 公 司	96 年 12 月 31 日		95 年 12 月 31 日	
	帳 列 數	持 股 比 率	帳 列 數	持 股 比 率
CNH TECHNOLOGIES, INC.	\$ 15,153	36.04%	\$ 14,624	36.53%
松生科技股份有限公司	18	35.73%	18	35.73%
安新藥物開發股份有限公司(註)	14,387	27.33%	9,614	27.33%
BOSCOGEN BIOTECH COMPANY LTD.	-	-	40	49.10%
	29,558		24,296	
減：累計減損	( 14,387 )		( 5,584 )	
	<u>\$ 15,171</u>		<u>\$ 18,712</u>	

(註)子公司怡發科技股份有限公司係以技術移轉方式作價投資該公司\$25,000，並貸記遞延貸項科目(表列「其他負債－其他」)。

2. 民國 96 年度及 95 年度上列採權益法之長期股權投資認列之投資收益及損失分別為\$6,867 及\$5,391，除松生科技股份有限公司因其實收資本額及營業收入均未達應經會計師查核簽證之標準，故係依據其同期自編未經會計師查核之財務報表予以評價認列外，其餘係依據各被投資公司同期經會計師查核簽證之財務報表評價認列。
3. 民國 96 年度及 95 年度子公司怡發科技股份有限公司之被投資公司－安新藥物開發股份有限公司由於股權淨值發生減損，經評估恢復之希望甚小，故分別予以認列減損損失\$8,803 及\$5,584。
4. 累計減損請詳附註四(十四)資產減損。

(十) 固定資產

1. 截至民國96年及95年12月31日止，本公司及子公司各項固定資產之重估增值及累計折舊明細如下：

資 產 名 稱	96 年 12 月 31 日		95 年 12 月 31 日	
	重估增值	累計折舊	重估增值	累計折舊
土 地	\$ 122,495	\$ -	\$ 122,495	\$ -
房屋及建築	2,665	123,112	2,665	113,131
機器設備	855	448,252	855	421,863
水電設備	-	65,280	-	56,887
運輸設備	-	634	-	537
辦公設備	-	6,443	-	2,781
其他設備	466	333,088	466	321,573
	<u>\$ 126,481</u>	<u>\$ 976,809</u>	<u>\$ 126,481</u>	<u>\$ 916,772</u>

2. 上列部份固定資產本公司曾依照土地法、平均地權條例及其他有關法令辦理資產重估，其重估年度及重估增值明細如下：

重 估 年 度	增值總額	土地增值稅準備	轉列未實現重估增值
民國63年度至84年度	\$ 129,282	\$ 63,658	\$ 65,624
民國94年度土地增值稅 稅率調整影響數(註)	-	( 19,542)	19,542
	<u>\$ 129,282</u>	<u>\$ 44,116</u>	<u>\$ 85,166</u>

(註)：係民國94年1月21日立法院通過修正土地稅法第33條條文，並自民國94年2月1日起生效，將土地增值稅稅率由原先之60%、50%、40%調降為40%、30%、20%，並增訂對長期持有土地年限超過20年以上者，就其土地增值稅超過最低稅率部份減徵20%，超過30年以上者減徵30%，超過40年以上者減徵40%。

截至民國96年及95年12月31日止，上述未實現重估增值(商業會計法修訂前表列「資本公積－重估增值準備」)經歷年提撥資本公積辦理增資及土地增值稅稅率調降減徵轉入後，其餘額均為\$75,520。

3. 民國96年度及95年度固定資產利息資本化前之利息總額、利息資本化金額及資本化利率明細如下：

	96 年 度	95 年 度
利息總額	<u>\$ 5,068</u>	<u>\$ 10,009</u>
利息資本化金額	<u>\$ 250</u>	<u>\$ 294</u>
資本化利率	<u>2.72%</u>	<u>2.85%~3.12%</u>



(十一) 其他無形資產

96 年 度	權利金	電腦軟體成本	其他無形資產	合計
96年1月1日				
原始成本	\$ 106,761	\$ 190	\$ 247	\$ 107,198
累計攤銷	( 61,305)	( 80)	( 134)	( 61,519)
96年1月1日淨帳面價值	<u>45,456</u>	<u>110</u>	<u>113</u>	<u>45,679</u>
本期增加—單獨取得	988	152	-	1,140
本期攤銷	( 7,355)	( 89)	( 24)	( 7,468)
96年12月31日餘額				
原始成本	107,749	342	247	108,338
累計攤銷	( 68,660)	( 169)	( 158)	( 68,987)
96年12月31日淨帳面價值	<u>\$ 39,089</u>	<u>\$ 173</u>	<u>\$ 89</u>	<u>\$ 39,351</u>
95 年 度	權利金	電腦軟體成本	其他無形資產	合計
95年1月1日				
原始成本	\$ 73,527	\$ 190	\$ 199	\$ 73,916
累計攤銷	( 55,160)	( 17)	( 92)	( 55,269)
95年1月1日淨帳面價值	<u>18,367</u>	<u>173</u>	<u>107</u>	<u>18,647</u>
本期增加—單獨取得	33,234	-	48	33,282
本期攤銷	( 6,145)	( 63)	( 42)	( 6,250)
95年12月31日餘額				
原始成本	106,761	190	247	107,198
累計攤銷	( 61,305)	( 80)	( 134)	( 61,519)
95年12月31日淨帳面價值	<u>\$ 45,456</u>	<u>\$ 110</u>	<u>\$ 113</u>	<u>\$ 45,679</u>

(十二) 出租資產

	96 年	12 月	31 日
	原始成本	累計折舊	帳面價值
土地	\$ 31,208	\$ -	\$ 31,208
房屋及建築	<u>5,578</u>	( 1,528)	<u>4,050</u>
	<u>\$ 36,786</u>	<u>(\$ 1,528)</u>	<u>\$ 35,258</u>

	95 年	12 月	31 日
	<u>原始成本</u>	<u>累計折舊</u>	<u>帳面價值</u>
土地	\$ 31,208	\$ -	\$ 31,208
房屋及建築	<u>5,578</u>	<u>(1,431)</u>	<u>4,147</u>
	<u>\$ 36,786</u>	<u>(\$ 1,431)</u>	<u>\$ 35,355</u>

民國96年度及95年度收取之租金收入分別為\$1,263及\$1,387。

(十三) 長期應收票據及款項

	96 年 度	95 年 度
催收款	\$ 9,166	\$ -
減：備抵呆帳	<u>(9,166)</u>	<u>-</u>
	<u>\$ -</u>	<u>\$ -</u>

(十四) 資產減損

截至民國96年及95年12月31日止，累計認列之減損損失分別為\$14,387及\$5,584，明細如下：

項 目	96 年 12 月 31 日 <u>列於損益表金額</u>	95 年 12 月 31 日 <u>列於股東權益金額</u>
帳列減損損失：		
長期股權投資淨值差異減損數	<u>\$ 14,387</u>	<u>\$ -</u>

項 目	95 年 12 月 31 日 <u>列於損益表金額</u>	95 年 12 月 31 日 <u>列於股東權益金額</u>
帳列減損損失：		
長期股權投資淨值差異減損數	<u>\$ 5,584</u>	<u>\$ -</u>

上述累計減損損失按部門別予以揭露之明細如下：

部 門	96 年 12 月 31 日 <u>列於損益表金額</u>	96 年 12 月 31 日 <u>列於股東權益金額</u>
全公司	<u>\$ 14,387</u>	<u>\$ -</u>

部 門	95 年 12 月 31 日 <u>列於損益表金額</u>	95 年 12 月 31 日 <u>列於股東權益金額</u>
全公司	<u>\$ 5,584</u>	<u>\$ -</u>

民國96年度及95年度認列之非金融資產減損損失分別為\$8,803及\$5,584。

(十五) 短期借款

	96年12月31日	95年12月31日	抵 押 或 擔 保
無擔保銀行借款	\$ 20,000	\$ 40,000	無
擔保銀行借款	<u>10,000</u>	<u>15,000</u>	活期存款、定期存款、土地、房屋及建築
	<u>\$ 30,000</u>	<u>\$ 55,000</u>	
利率區間	<u>3.26%~3.56%</u>	<u>2.00%~3.25%</u>	

(十六) 應付公司債

	96年12月31日	95年12月31日	抵 押 或 擔 保
第一次有擔保普通公司債	\$ -	\$ 200,000	應收票據及採權益法之長期股權投資
減：一年內到期部份	<u>-</u>	<u>( 200,000)</u>	
	<u>\$ -</u>	<u>\$ -</u>	

本公司為充實營運資金，經董事會決議募集國內第一次有擔保普通公司債，該項募集公司債案業於民國 91 年 1 月 9 日經財政部證券暨期貨管理委員會(現已更名為行政院金融監督管理委員會證券期貨局)核准，並於民國 91 年 1 月 25 日募集完成。主要發行條款如下：

- (1)發行總額：\$500,000(甲券\$300,000，乙券\$200,000)。
- (2)發行價格：按票面發行，每張\$1,000，採無記名式。
- (3)票面利率：年利率 2.87%。
- (4)擔保品：由中國信託商業銀行保證發行。
- (5)付息方式：自發行日起，依票面利率每年單利計息一次，每滿一年付息一次。
- (6)還本方式：自發行日起屆滿第三、四、五年，分別還本 30%、30%、40%。
- (7)發行期限：5 年。  
(甲券：民國 91 年 1 月 24 日至民國 96 年 1 月 24 日)。  
(乙券：民國 91 年 1 月 25 日至民國 96 年 1 月 25 日)。

(十七) 長期借款

1. 銀行長期借款

性	質	96年12月31日	95年12月31日	抵 押 或 擔 保
抵押擔保借款		\$ 150,000	\$ 53,060	應收票據、土地、 房屋及建築、機 器設備、水電設 備及其他設備
信用借款		4,127	46,860	無
		154,127	99,920	
減：一年內到期部份		( 3,527)	( 8,505)	
		\$ 150,600	\$ 91,415	
到期日區間		97.02.27~ 101.10.29	96.01.26~ 98.04.28	
利率區間		2.66%~3.50%	2.38%~4.16%	

2. 其他長期借款

性	質	96年12月31日	95年12月31日	抵 押 或 擔 保
經濟部工業局研發專 案貸款		\$ 6,947	\$ 10,034	無
科學工業園區管理局 提昇工業升級補助 款(註)		220	1,101	無
經濟部工業局無息之 長期借款		-	3,848	無
		7,167	14,983	
減：一年內到期部份		( 3,308)	( 7,816)	
		\$ 3,859	\$ 7,167	
到期日區間		97.03.01~ 98.04.08	96.10.01~ 98.04.28	
利率區間		0%~1.00%	0%~1.00%	

(註)：係科學工業園區管理局依「科學工業園區研究開發關鍵零組件及產品計畫補助要點」審核開發計畫，由兆豐國際商業銀行(交通銀行與中國國際商業銀行於民國95年8月21日合併並更名為兆豐國際商業銀行)撥付配合款，無息貸與企業之長期借款。

(十八) 退休金計畫

1. 本公司及子公司依據「勞動基準法」之規定，訂有確定給付之退休辦法，適用於民國94年7月1日實施「勞工退休金條例」前所有正式員工之服務年資，以及於實施「勞工退休金條例」後選擇繼續適用勞動基準法員工之後續服務年資。員工符合退休條件者，退休金

之支付係根據服務年資及退休前 6 個月之平均薪資計算，15 年以內(含)的服務年資每滿一年給予兩個基數，超過 15 年之服務年資每滿一年給予一個基數，累積最高以 45 個基數為限。本公司及子公司按月就薪資總額 2%~4%提撥退休基金，以勞工退休準備金監督委員會之名義專戶儲存於台灣銀行(原中央信託局與台灣銀行合併而消滅)。

2. 本公司及子公司依精算報告認列之相關資訊如下：

(1) 民國96年度及95年度屬確定給付之退休辦法之精算假設彙總如下：

	96 年 度	95 年 度
折現率	3.50%	3.50%
未來薪資水準增加率	2.00%~3.00%	2.00%~3.00%
退休基金資產預期投資報酬率	2.50%	2.50%

(2) 民國96年及95年12月31日屬確定給付之退休辦法之退休金提撥狀況表如下：

項 目	96年12月31日	95年12月31日
給付義務：		
既得給付義務	(\$ 53,134)	(\$ 46,922)
非既得給付義務	( 151,389)	( 127,232)
累積給付義務	( 204,523)	( 174,154)
未來薪資增加之影響數	( 85,310)	( 73,688)
預計給付義務	( 289,833)	( 247,842)
退休基金資產公平價值	85,811	80,527
提撥狀況	( 204,022)	( 167,315)
未認列過渡性淨給付義務	7,221	9,611
未認列退休金損失	111,015	91,430
補列之應計退休金負債	( 34,337)	( 29,089)
應計退休金負債淨額(註)	(\$ 120,123)	(\$ 95,363)
既得給付	\$ 67,166	\$ 59,280
註：應計退休金負債淨額明細如下：		
預付退休金	\$ 1,227	\$ 727
應計退休金負債	( 121,350)	( 96,090)
	(\$ 120,123)	(\$ 95,363)

(3) 民國96年度及95年度屬確定給付之退休辦法之淨退休金成本組成明細如下：

	<u>96 年 度</u>	<u>95 年 度</u>
服務成本	\$ 9,274	\$ 7,640
利息成本	8,580	6,790
退休基金資產之預期報酬	( 2,073)	( 1,967)
過渡性淨給付義務攤銷數	2,389	2,389
退休金損失攤銷數	4,498	2,148
縮減或清償損(益)	( 66)	( 225)
淨退休金成本(註)	<u>\$ 22,602</u>	<u>\$ 16,775</u>

(註)民國96年度及95年度子公司生展生物科技股份有限公司因認列縮減利益致產生淨退休金成本分別為(\$77)及(\$219)。

3. 自民國 94 年 7 月 1 日起，本公司及子公司依據「勞工退休金條例」，訂有確定提撥之退休辦法，適用於本國籍之員工。本公司及子公司就員工選擇適用「勞工退休金條例」所訂之勞工退休金制度部分，每月按不低於薪資之 6%提繳勞工退休金至勞保局員工個人帳戶，員工退休金之支付依員工個人之退休金專戶及累積收益之金額採月退休金或一次退休金方式領取。民國 96 年度及 95 年度本公司及子公司依上開退休金辦法認列之退休金成本分別為\$13,874 及\$12,634。

#### (十九) 普通股股本

1. 本公司發行之第二次無擔保可轉換公司債之債券持有人於民國 95 年 1 月至 12 月間以轉換價格新台幣 16.9 元，請求轉換\$23,900，業經董事會通過以可轉換公司債溢價轉增資發行新股\$14,142，換發之債券換股權利為 1,414 仟股，並業奉經濟部核准變更登記。增資後額定資本總額為\$1,500,000，實收資本額則為\$1,471,706，分為 147,171 仟股，每股金額新台幣 10 元。
2. 本公司於民國 95 年 5 月 30 日經股東常會決議通過以未分配盈餘\$44,001 轉增資發行普通股，業奉行政院金融監督管理委員會證券期貨局核准發行新股，增資基準日為民國 95 年 8 月 26 日，並業奉經濟部核准變更登記。增資後額定資本總額為\$1,600,000，實收資本額則為\$1,515,707，分為 151,571 仟股，每股金額新台幣 10 元，分次發行。

#### (二十) 資本公積

依證券交易法規定，資本公積除超過票面金額發行股票所得之溢額及受領贈與之所得於公司無累積虧損時，每年以其合計數不超過實收資本額百分之十之限額撥充資本外，餘均僅能彌補虧損。公司非於盈餘

公積填補資本虧損仍有不足時，不得以資本公積補充之。

(二十一) 保留盈餘

1. 依中華民國公司法規定，本公司應按稅後盈餘提列 10% 為法定盈餘公積，直至與實收資本額相等為止，在此限額內，法定盈餘公積除填補公司虧損外，不得使用之。但公司無虧損時，得經股東會特別決議，將法定盈餘公積撥充資本，但以法定盈餘公積已達實收資本額 50%，並以撥充其半數為限。
2. 依本公司章程之規定，由於本公司所處產業環境多變，企業生命週期正值穩定成長階段，考量本公司未來資金需求及長期財務規劃，並滿足股東對現金流入之需求，本公司年度決算後如有盈餘，依下列順序分派之：1. 提繳稅捐。2. 彌補虧損。3. 提列 10% 為法定盈餘公積。4. 必要時提列特別盈餘公積。5. 就提列 1 至 4 款後之餘額提撥 1% 為員工紅利。6. 就提列 1 至 4 款後之餘額提撥 3% 為董事及監察人酬勞。7. 其餘連同上一年度累積未分配盈餘提撥至少 50% 為股東紅利，其中現金股利不得低於股利總數 1%，但現金股利每股若低於新台幣 0.5 元，得經股東會決議，改以股票股利發放。
3. 截至民國 97 年 4 月 7 日止，本公司民國 96 年度盈餘分配議案尚未經董事會通過，有關董事會通過擬議及股東會決議盈餘分派情形，請至台灣證券交易所之「公開資訊觀測站」查詢。本公司民國 95 年度盈餘實際配發員工紅利及董監事酬勞之有關資訊如下：

股東會及董事會  
決議實際配發數

(1) 配發情形：

員工現金紅利	\$	2,911
員工股票紅利		-
董監事酬勞		8,733

(2) 每股盈餘相關資訊：(單位：新台幣元)

原每股盈餘	2.15
設算每股盈餘(註)	2.07

註：設算每股盈餘=(本期淨利-員工紅利-董監事酬勞)/當年度加權平均流通在外股數。

4. 本公司民國 95 年度及 94 年度盈餘之分配業經股東會決議通過，發放現金股利每股分別為新台幣 1.5 元及 1.2 元，及股票股利每股分別為新台幣一元及 0.3 元。

5. 截至民國96年及95年12月31日止，本公司有關未分配盈餘明細如下：

	<u>96年12月31日</u>	<u>95年12月31日</u>
(1) 民國86年及以前年度未分配盈餘	\$ 6,015	\$ 6,015
(2) 民國87年及以後年度未分配盈餘		
A. 未加徵10%營利事業所得稅未分配盈餘	267,715	323,443
B. 已加徵10%營利事業所得稅未分配盈餘	<u>145,360</u>	<u>92,956</u>
	<u>\$ 419,090</u>	<u>\$ 422,414</u>

6. 截至民國96年及95年12月31日止，本公司股東可扣抵稅額帳戶餘額分別為\$94,459及\$78,263。本公司民國95年度未分配盈餘業於民國96年6月13日股東常會決議分派之，並經董事會訂定配息及配股基準日為民國96年7月17日，民國95年度稅額扣抵比率為27.51%。民國96年度預計稅額扣抵比率為22.87%，由於本公司得分配予股東之可扣抵稅額，應以股息紅利分配日之股東可扣抵稅額帳戶之餘額為計算基礎，是以本公司股東於受配民國96年度盈餘時，所適用之稅額扣抵比率，尚須調整股利或盈餘分配日前，本公司依所得稅法規定可能產生之各項可扣抵稅額。

(二十二) 庫藏股票

1. 本公司之子公司－佳生投資股份有限公司於民國90年12月31日持有本公司股票共計459仟股，每股帳面價值新台幣30.21元。依財務會計準則公報第30號「庫藏股票會計處理準則」之規定應視同庫藏股票處理，因當時每股市價低於每股帳面價值，故民國91年度應按民國90年12月31日之每股市價新台幣22.64元依持股比例轉列至庫藏股票共計\$10,377。截至民國96年及95年12月31日止，佳生投資股份有限公司持有本公司股票視同庫藏股票金額分別為\$—及\$4,195【207仟股（其中41仟股係本公司分配歷年度盈餘之股票股利），期末公平市價為每股新台幣18.90元】。



2. 民國96年度及95年度本公司買回庫藏股票變動明細表如下：

單位：仟股

96	年			度	
	收回原因	期初股數	本期增加		本期減少
	轉讓股份予員工	<u>1,044</u>	<u>-</u>	<u>( 717)</u>	<u>327</u>

單位：仟股

95	年			度	
	收回原因	期初股數	本期增加		本期減少
	轉讓股份予員工	<u>500</u>	<u>544</u> (註)	<u>-</u>	<u>1,044</u>

(註)原買回目的為維護公司信用及股東權益，而於民國95年11月28日董事會決議變更買回目的為轉讓股份予員工，業奉行政院金融監督管理委員會證期局核准在案。

3. 依證券交易法相關規定，公司買回已發行在外股份之數量比例，不得超過公司已發行股份總數10%，收買股份之總金額，不得逾保留盈餘加計發行股份溢價及已實現之資本公積之金額。截至民國96年及95年12月31日止，本公司已買回之庫藏股票金額均為\$22,397。截至民國96年及95年12月31日止，辦理註銷及轉讓予員工金額分別為\$17,112及\$4,648，故截至民國96年及95年12月31日止，本公司買回之庫藏股票餘額分別為\$5,285及\$17,749。

4. 本公司持有之庫藏股票依證券交易法規定不得質押，於未轉讓前，亦不得享有股東權益。

(二十三) 用人、折舊及攤銷費用

本公司及子公司民國96年度及95年度發生之用人、折舊及攤銷費用，依其功能別彙總如下：

	96			年			度
	屬於營業成本者	屬於營業費用者	合	計			
用人費用							
薪資費用	\$ 162,717	\$ 272,884	\$	435,601			
勞健保費用	12,059	19,668		31,727			
退休金費用	15,250	23,699		38,949			
其他用人費用	<u>8,350</u>	<u>10,994</u>		<u>19,344</u>			
	<u>\$ 198,376</u>	<u>\$ 327,245</u>	<u>\$</u>	<u>525,621</u>			
折舊費用	<u>\$ 56,198</u>	<u>\$ 20,993</u>	<u>\$</u>	<u>77,191</u>			
攤銷費用	<u>\$ 7,005</u>	<u>\$ 8,018</u>	<u>\$</u>	<u>15,023</u>			

	95 年 度		
	屬於營業成本者	屬於營業費用者	合 計
用人費用			
薪資費用	\$ 150,632	\$ 261,257	\$ 411,889
勞健保費用	11,457	18,659	30,116
退休金費用	11,860	17,768	29,628
其他用人費用	7,587	11,106	18,693
	<u>\$ 181,536</u>	<u>\$ 308,790</u>	<u>\$ 490,326</u>
折舊費用	<u>\$ 57,147</u>	<u>\$ 22,239</u>	<u>\$ 79,386</u>
攤銷費用	<u>\$ 5,347</u>	<u>\$ 6,867</u>	<u>\$ 12,214</u>

(二十四) 遞延所得稅及所得稅費用

1. 所得稅費用及應付所得稅(應收退稅款)調節如下：

	96 年 度	95 年 度
當期所得稅費用	\$ 74,307	\$ 67,704
加徵10%營利事業所得稅	<u>5,404</u>	<u>2,944</u>
所得稅費用	79,711	70,648
遞延所得稅資產(負債)淨變動數	( 2,150)	( 1,275)
以前年度所得稅(低)高估數	( 4,045)	8,606
分離課稅所得稅	( 399)	( 754)
預付所得稅	( 49,228)	( 49,581)
應付所得稅(註)	<u>\$ 23,889</u>	<u>\$ 27,644</u>

註：民國96年及95年12月31日分別帳列應收退稅款\$95及\$65與應付所得稅\$23,984及\$27,709。

2. 民國96年及95年12月31日因暫時性差異、虧損扣抵及投資抵減而產生各遞延所得稅資產(負債)科目明細如下：

	96年12月31日		95年12月31日	
	金額	所得稅影響數	金額	所得稅影響數
流動項目：				
暫時性差異				
呆帳損失	\$ 11,206	\$ 2,802	\$ 21,818	\$ 5,455
未實現存貨跌價及呆滯損失	26,096	6,524	21,612	5,403
未實現銷貨折讓估列	21,713	5,428	23,707	5,927
未實現兌換利益	( 909)	( 227)	( 1,290)	( 323)
職工福利	160	40	160	40
虧損扣抵	42,702	10,675	40,240	10,060
投資抵減		5,266		8,534
		30,508		35,096
減：備抵評價		( 11,275)		( 20,661)
		<u>\$ 19,233</u>		<u>\$ 14,435</u>
非流動項目：				
暫時性差異				
呆帳損失	\$ 9,166	\$ 2,291	\$ -	\$ -
退休金超限遞轉	85,221	21,305	64,514	16,354
職工福利	320	80	480	120
虧損扣抵	236,623	59,156	302,029	75,507
投資抵減		23,960		32,280
		106,792		124,261
減：備抵評價		( 59,288)		( 69,809)
		<u>\$ 47,504</u>		<u>\$ 54,452</u>

3. 所得稅抵減之法令依據、抵減項目、可抵減總額、尚未抵減餘額及最後抵減年度如下：

法令依據	抵減項目	可抵減總額	尚未抵減餘額	最後抵減年度
所得稅法	虧損扣抵	\$ 69,831	\$ 69,831	97~101年度
促進產業升級條例	研究發展支出	32,006	29,226	97~100年度
		<u>\$ 101,837</u>	<u>\$ 99,057</u>	

4. 本公司營利事業所得稅結算申報，業經稅捐稽徵機關核定至民國94年度，且截至民國97年4月7日止，未有行政救濟之情事。



## 五、關係人交易

### (一) 關係人之名稱與關係

關係人名稱	與本公司之關係
生泰合成工業股份有限公司(生泰)	該公司董事長為本公司之董事長
三友生技醫藥股份有限公司(三友)(註)	該公司董事長為本公司之董事
(註)原名合家康企業股份有限公司，於民國96年11月更名為三友生技醫藥股份有限公司。	

### (二) 與關係人間之重大交易事項及應收(付)款項餘額

#### 1. 銷貨收入

	96 年 度		95 年 度	
	金額	佔合併 銷貨淨額 百分比	金額	佔合併 銷貨淨額 百分比
三 友	\$ 58,122	3	\$ 57,079	3

三友為本公司中藥產品之獨家代理商，交易價格由雙方議定，而收款條件與一般客戶相同，均係月結取得6個月期票；子公司生展之收款條件則係月結取得30天至90天期票，而一般客戶係月結30天至90天收款。

#### 2. 進 貨

	96 年 度		95 年 度	
	金額	佔合併 進貨淨額 百分比	金額	佔合併 進貨淨額 百分比
生 泰	\$ 37,103	5	\$ 31,405	4

向關係人進貨之交易價格及付款條件與一般供應商相同。付款條件係驗收合格後開立3至4個月期票。

#### 3. 應收票據

	96 年 12 月 31 日		95 年 12 月 31 日	
	金額	%	金額	%
三 友	\$ 23,832	8	\$ 26,958	9

#### 4. 應收帳款

	96 年 12 月 31 日		95 年 12 月 31 日	
	金額	%	金額	%
三 友	\$ 5,399	2	\$ 2,537	1

5. 應付票據

	96年12月31日		95年12月31日	
	金額	%	金額	%
生 泰	\$ 11,601	9	\$ 12,278	10

6. 應付帳款

	96年12月31日		95年12月31日	
	金額	%	金額	%
生 泰	\$ 459	1	\$ 895	2

六、質押之資產

截至民國96年及95年12月31日止，本公司及子公司資產提供擔保明細如下：

資 產 項 目	96年12月31日	95年12月31日	擔 保 用 途
應收票據	\$ 25,000	\$ 100,000	應付公司債擔保及長期 借款額度擔保
質押活期及定期存款(表列「其 他金融資產－流動」及「其 他金融資產－非流動」)	7,621	9,591	短、長期借款額度擔保 (註1)
採權益法之長期股權投資(註2)	211,990	216,811	短、長期借款額度擔保 及應付公司債擔保
土 地	202,161	187,207	短、長期借款額度擔保
房屋及建築－淨額	214,756	175,446	短、長期借款額度擔保
機器設備－淨額	46,465	59,947	短、長期借款額度 擔保
水電設備－淨額	25,461	26,836	長期借款額度擔保
其他設備－淨額	7,118	10,625	短、長期借款額度擔保
	<u>\$ 740,572</u>	<u>\$ 786,463</u>	

(註1)：設質於第一商業銀行，作為經濟部工業局專案研發貸款及科學工業園區管理局委託兆豐國際商業銀行(交通銀行與中國國際商業銀行於民國95年8月21日合併並更名兆豐國際商業銀行)撥付配合款而由第一商業銀行擔保之擔保品。

(註2)：民國96年及民國95年12月31日本公司提供子公司怡發科技股份有限公司及生展生物科技股份有限公司股票均為22,980仟股及14,500仟股，帳面價值分別為\$155,906、\$56,084及\$160,765、\$56,046，作為短、長期借款額度及發行公司債之擔保品，其質押之採權益法之長期股權投資業於合併沖銷調整中全數沖轉之。

七、重大承諾事項及或有事項

(一)截至民國96年及95年12月31日止，本公司及子公司預付設備款已簽約採購尚未支付數分別為\$11,548及\$14,011。

(二)截至民國96年及95年12月31日止，本公司及子公司因購買商品及原

料等已開狀而尚未押匯之信用狀金額分別為\$1,665及\$18,558。

- (三)1. 本公司以營業租賃方式承租新營市土庫里之土地，租賃期間為民國 91 年 1 月 1 日至民國 100 年 12 月 31 日，未來 4 年內每年應付租金總額明細如下：

租 賃 期 間	租 金 總 額
民國97年度	\$ 600
民國98年度	600
民國99年度	600
民國100年度	600
	<u>\$ 2,400</u>

2. 子公司三悅健康股份有限公司承租各營業場所簽定之租賃合約，合約期間為 2 年至 10 年不等。截至民國 96 年 12 月 31 日止，子公司依合約規定支付之房租押金為\$5,573，並依其性質表列「存出保證金」科目項下。其預計未來各年度租金支出明細如下：

租 賃 期 間	租 金 總 額
民國97年度	\$ 25,302
民國98年度	20,052
民國99年度	16,405
民國100年度	11,699
民國101年度	6,217
民國102年度至104年度(折算現值為\$109)	165
	<u>\$ 79,840</u>

- (四)1. 本公司民國 87 年 6 月與行政院國家科學委員會及胡幼圃教授簽訂「抗病毒藥腮克和(Acyclovir)新經皮吸收外用凝膠製劑」，為期 7 年之專利技術移轉授權合約書。由胡幼圃教授提供技術及諮詢指導服務，本公司應於合約生效後 4 年內完成應用本授權技術內容所製造之產品並有商品上市，本公司除支付定額之權利金予行政院國家科學委員會及胡幼圃先生外，另應支付利用該技術所生產之相關產品銷售所得總額之 5%作為本技術移轉之衍生性利益金，本公司於民國 89 年 4 月開始販售本產品，截至民國 96 年 12 月 31 日止，本公司已支付衍生性利益金\$447。
2. (1)民國 88 年 7 月，經濟部工業局核准本公司「 $\alpha$ 1Blocker 降血壓藥物系列」為期 3 年之產品開發計劃，同意補助本公司該計劃\$20,460，並核撥配合款\$20,460，本合約生效日並追溯至民國 88 年 1 月 1 日。截至民國 96 年 12 月 31 日止，本公司分別已收取\$19,240補助款及配合款。本合約產品開發計劃已完成並進入還款階段。

(2)配合款之返還：本公司應自本計劃產品完成日(民國 91 年 4 月)起 3 個月內，填寫還款計劃書，以每 3 個月為一期，期間 5 年，分期返還配合款，共 20 期，每期償還\$962。

(3)回饋金之繳納：本公司應自本計劃產品銷售日(民國 91 年 4 月)起，每 3 個月為一期，按本計劃產品銷售發票金額 2%支付回饋金並填寫繳款明細表予工業局，期間 3 年，惟其總給付金額以不超過配合款之 60%為限。

3. 行政院國家科學委員會科學工業園區管理局於民國 90 年 1 月依「科學工業園區研究開發關鍵零組件及產品計劃補助要點」核准子公司生展生物科技股份有限公司「生物技術發酵生產皮膚用抗生素 Mupirocin 原料藥」之研究計劃，並同意補助子公司該研究計劃\$6,800 之補助款，另由交通銀行撥付配合款\$6,800，無息貸與子公司生展生物科技股份有限公司。截至民國 96 年 12 月 31 日止，分別已收取\$4,405 之補助款及配合款。本產品已完成，並進入還款階段。依合約書約定，子公司應履行下列事項：

(1)配合款之返還：子公司應自本計劃產品完成日(民國 91 年 5 月)起滿一年之次日起，於五年內分期返還。

(2)回饋金之繳納：子公司應自本計劃產品銷售日起，每 3 個月為一期，共 20 期，按本計劃產品銷售發票金額之 2%支付回饋金，期間 3 年，惟其總給付金額以不超過配合款之 60%為限。

(五)本公司於民國 95 年 5 月 3 日因經傳播媒體壹週刊報導本公司涉嫌虛設藥品公司，開立不實發票向健保局詐領健保藥價給付乙案，而遭台灣台南地方法院檢察署搜索本公司。本公司隨即於民國 95 年 5 月 3 日作澄清說明。中央健保局於民國 95 年 12 月 20 日發文予本公司，要求針對民國 95 年 10 月份公佈之第五次藥價基準重新辦理「確認及更正申報」，本公司均已遵照辦理。截至民國 97 年 4 月 7 日止，本公司尚未遭起訴，此案之結果尚未確定。

(六)本公司分別於民國 91 年 1 月 25 日無擔保可轉換公司債，有關發行條款，請參閱附註四(十六)應付公司債。

#### 八、重大之災害損失

無此情事。

#### 九、重大之期後事項

無此情事。



十、其他

(一) 金融商品之公平價值

	96 年 12 月 31 日			95 年 12 月 31 日		
	公平價值			公平價值		
	帳面價值	公開報價 決定之金額	評價方法 估計之金額	帳面價值	公開報價 決定之金額	評價方法 估計之金額
非衍生性金融商品						
資 產						
公平價值與帳面價值						
相等之金融資產	\$ 883,977	\$ -	\$ 883,977	\$ 955,475	\$ -	\$ 955,475
交易目的金融資產	726,546	726,546	-	813,658	813,658	-
備供出售金融資產—非流動	59,395	59,395	-	80,591	80,591	-
以成本衡量之金融資產—非流動	109,148	-	-	107,620	-	-
其他金融資產—非流動	4,618	-	4,618	4,591	-	4,591
存出保證金	12,906	-	12,906	10,241	-	10,241
負 債						
公平價值與帳面價值						
相等之金融負債	\$ 370,524	\$ -	\$ 370,524	\$ 633,365	\$ -	\$ 633,365
長期借款	154,459	-	154,459	98,582	-	98,582
存入保證金	1,558	-	1,558	1,601	-	1,601

本公司及子公司估計金融商品公平價值所使用之方法及假設如下：

1. 短期金融商品，因折現值影響不大，故以帳面價值為其估計公平價值。此方法應用於現金及約當現金、應收票據及款項、其他應收款、其他金融資產－流動、短期借款、應付票據及款項、應付所得稅、應付費用、其他應付款項及一年或一營業週期內到期長期負債。
2. 其他金融資產－非流動及存出保證金係以其預期現金流量之折現值為其估計公平價值，折現率則以期末郵政儲金匯業局一年期定期存款固定利率為準。
3. 長期借款及存入保證金係以其預期現金流量之折現值為其估計公平價值，折現率則以公司所能獲得類似條件之利率為準。

(二) 本公司及子公司民國 96 年度及 95 年度自備供出售金融資產當期直接認為股東權益調整項目之金額分別為(\$18,719)及\$38,029。

(三) 本公司及子公司民國 96 年度及 95 年度捐贈各醫學相關財團、社團法人等分別為\$30,007 及\$32,170，捐贈性質係為贊助醫學相關財團、社團法人之各項醫學藥學研究、藥害救濟金及正確用藥須知等。

#### (四) 財務風險控制及避險策略

本公司及子公司採用全面風險管理與控制系統，以辨認本公司及子公司所有風險(包含市場風險、信用風險、流動性風險及現金流量風險)，使本公司及子公司之管理階層能有效從事控制並衡量市場風險、信用風險、流動性風險及現金流量風險。

本公司及子公司市場風險管理目標，係適當考慮經濟環境、競爭狀況及市場價值風險之影響下，達到最佳化之風險部位、維持適當流動性部位及集中管理所有市場風險。

#### (五) 重大財務風險資訊

##### 1. 市場風險

###### (1) 利率風險：

本公司及子公司發行之債務類商品，均為固定利率之債務負債，具市場利率波動之風險。

###### (2) 價格風險：

本公司及子公司從事之權益類金融商品投資受市場價格變動之影響，惟公司業已設置停損點，故預期不致發生重大之市場風險。

##### 2. 信用風險：

本公司及子公司於銷售產品時，業已評估相對人之信用狀況，預期交易相對人不致發生違約，故發生信用風險之可能性極低，而最大之信用風險金額為其帳面價值。

3. 流動性風險：

本公司及子公司投資之備供出售金融資產－上櫃公司股票具活絡市場，故預期可輕易在市場上以接近公平價值之價格迅速出售金融資產。另公司投資之以成本衡量之金融資產均無活絡市場，故預期具有重大流動性風險。

4. 利率變動之現金流量風險：

本公司及子公司借入之款項，係屬浮動利率之金融商品，故市場利率變動將使債務類金融商品之有效利率隨之變動，而使其未來現金流量產生波動。

(以下空白)

(六) 母子公司間已銷除之交易事項

交易事項	96 年					
	交易		公司及		借(貸)金額	
	生達化學製藥股份有限公司	三悅健康股份有限公司	佳生投資股份有限公司	怡發科技股份有限公司	升訊網路科技股份有限公司	生展生物科技股份有限公司
1. 沖銷長期股權投資與股東權益	(\$ 621,981)	\$ 126,905	\$ 53,698	\$ 352,062	\$ 2,998	\$ 113,269
2. 沖銷相互間債權債務科目						
應收付款項	1,816	( 1,804)	-	-	-	( 12)
3. 沖銷損益科目						
(1) 進銷貨交易	( 11,111)	( 5,650)	-	2,987	-	13,774
(2) 未實現銷貨毛利	-	-	-	( 7,772)	-	( 1,899)
(3) 未實現處分資產利益	-	-	-	-	-	( 17,280)
交易事項	95 年					
	交易		公司及		借(貸)金額	
	生達化學製藥股份有限公司	三悅健康股份有限公司	佳生投資股份有限公司	怡發科技股份有限公司	升訊網路科技股份有限公司	生展生物科技股份有限公司
1. 沖銷長期股權投資與股東權益	(\$ 618,386)	\$ 115,931	\$ 58,806	\$ 362,940	\$ 3,081	\$ 115,215
2. 沖銷相互間債權債務科目						
應收付款項	6,488	( 1,127)	-	-	-	( 5,361)
3. 沖銷損益科目						
(1) 進銷貨交易	2,328	( 5,013)	-	7,450	-	( 4,765)
(2) 未實現銷貨毛利	-	( 232)	-	-	-	( 3,958)
(3) 未實現處分資產利益	-	-	-	( 7,837)	-	( 21,870)
4. 沖銷短期投資	-	-	( 3,690)	-	-	-

(七) 財務報表之表達

本公司及子公司民國95年度合併財務報表中若干科目業經重分類，俾使與民國96年度之合併財務報表表達一致，以茲比較。

十一、附註揭露事項

(一)重大交易事項相關資訊

(依規定僅揭露民國96年度之資訊，且有關各被投資公司應揭露資訊，除升訊網路科技股份有限公司及健安生技股份有限公司未經會計師查核簽證，故係依其同期自編之財務報表揭露外，其餘係依各被投資公司民國96年度經會計師查核簽證之財務報表揭露，而下列與子公司間交易事項於編製合併財務報表時皆已沖銷，以下揭露資訊係供參考。)

1. 資金貸與他人：無此情事。
2. 為他人背書保證情形：

編 號	背 書 保 證 者 公 司 名 稱	背 書 保 證 對 象 公 司 名 稱	關 係	對單一企業本期最高			以財產擔保累計背書保證金		
				背書保證 限額(註2)	背書保證 餘額	最高 保證 餘額	之背書保證額佔最近期財務 報表淨值之比率	背書保證最 高限額(註2)	
0	生達化學製藥股份有限公司	生展生物科技股份有限公司	註1	\$ 490,285	\$ 170,000	\$ 170,000	\$ 25,000	6.93%	\$ 1,225,713

(註1)：直接持有普通股權超過50%之子公司。

(註2)：依背書保證辦法之規定，本公司背書保證之總額以不超過本公司淨值50%為限，而對單一企業之背書保證限額以不超過本公司淨值之20%。

(以下空白)

3. 期末持有有價證券情形：

持 有 之 公 司	有 價 證 券 種 類 及 名 稱	與 有 價 證 券 發 行 人 之 關 係	帳 列 科 目 (註1)	期		末		備 註
				股 數 (仟 股 或 仟 單 位)	帳 面 金 額	比 率	市 價	
生達化學製藥股份有限公司	受益憑證：							
	群益安穩收益基金	—	1	2,359	\$ 35,699	—	\$ 35,699	—
	新光台灣吉利基金	—	1	1,765	29,744	—	29,791	—
	大華雙核心組合型基金	—	1	2,105	21,720	—	23,572	—
	保誠威寶基金	—	1	1,580	20,000	—	20,109	—
	華南永昌麒麟基金	—	1	1,787	20,000	—	20,103	—
	兆豐國際寶鑽債券基金	—	1	1,715	20,000	—	20,049	—
	寶來得寶基金	—	1	1,780	20,000	—	20,048	—
	復華有利基金	—	1	1,590	20,000	—	20,047	—
	元大萬泰基金	—	1	1,411	20,000	—	20,020	—
	台灣工銀5599債券基金	—	1	1,756	20,000	—	20,004	—
	復華神盾基金	—	1	1,447	20,000	—	19,005	—
	新光全球可轉債策略平衡基金等	—	1	13,266	146,323	—	148,022	—
	股票(股單)：							
	聯華電子股份有限公司	—	1	30	1,431	—	607	—
	生泰合成工業股份有限公司	其董事長為本公司董事長	2	1,636	29,596	7.57%	43,343	—
	高生製藥股份有限公司	其董事長為本公司之董事	3	1,400	14,000	19.44%	—	—
	三友生技醫藥股份有限公司(註2)	其董事長為本公司之董事	3	2,138	17,976	18.43%	—	—
	和信開發有限公司	本公司為其法人董事	3	—	30,550	17.71%	—	—
	中山創業投資股份有限公司	本公司為其法人董事	3	900	9,000	5.00%	—	—
	國際綠色處理股份有限公司	—	3	70	800	4.27%	—	—
成大創業投資股份有限公司	本公司為其法人董事	3	1,000	10,000	4.16%	—	—	
台大創新育成股份有限公司	—	3	480	4,800	3.76%	—	—	
三悅健康股份有限公司	採權益法評價之被投資公司	4	12,000	126,905	100.00%	126,905	—	
佳生投資股份有限公司	採權益法評價之被投資公司	4	5,990	53,698	100.00%	53,698	—	
怡發科技股份有限公司	採權益法評價之被投資公司	4	50,747	344,290	84.58%	352,062	(註3)	
升訊網路科技股份有限公司	採權益法評價之被投資公司	4	350	2,998	70.00%	2,998	—	
生展生物科技股份有限公司	採權益法評價之被投資公司	4	24,326	94,090	60.81%	113,269	(註4)	
松生科技股份有限公司	採權益法評價之被投資公司	4	536	18	35.73%	( 467)	—	
三悅健康股份有限公司	受益憑證：							
	華南永昌麒麟基金等	—	1	3,579	41,574	—	42,447	—
佳生投資股份有限公司	股票：							
	健安生技股份有限公司	—	4	500	5,000	100.00%	5,000	—
	受益憑證：							
	大華全球平衡組合基金等	—	1	947	10,005	—	11,174	—
雷科股份有限公司	股票：							
	泰銘實業股份有限公司	—	1	45	3,311	—	2,795	—
	雷科股份有限公司	—	1	50	2,253	—	2,445	—

持 有 之 公 司	有 價 證 券 種 類 及 名 稱	與 有 價 證 券 發 行 人 之 關 係	帳 列 科 目 (註1)	期		未		備 註
				股 數 (仟 股 或 仟 單 位)	帳 面 金 額	比 率	市 價	
佳 生 投 資 股 份 有 限 公 司	潤泰創新國際股份有限公司	—	1	27	\$ 1,040	-	\$ 730	-
	致茂電子股份有限公司	—	1	10	811	-	656	-
	凌陽科技股份有限公司	—	1	10	589	-	486	-
	昱泉國際股份有限公司	—	1	20	561	-	420	-
	大德科技股份有限公司	—	1	10	344	-	275	-
	聯銘紡織廠股份有限公司	—	1	30	236	-	234	-
	生泰合成工業股份有限公司	其董事長為本公司董事長	2	606	10,489	2.80%	16,052	-
	三友生技醫藥股份有限公司(註2)	其董事長為本公司之董事	3	152	1,840	1.31%	-	-
	生展生物科技股份有限公司	採權益法評價之被投資公司	4	2,462	11,474	6.16%	11,474	-
怡 發 科 技 股 份 有 限 公 司	受益憑證：							
	德盛債券大壩基金	—	1	2,635	30,664	-	31,019	-
	華南永昌鳳翔債券基金	—	1	1,931	29,472	-	29,494	-
	保誠威寶基金	—	1	2,328	29,342	-	29,628	-
	建弘台灣債券基金	—	1	1,654	23,496	-	23,678	-
	台灣工銀大眾債券基金	—	1	1,673	21,890	-	22,143	-
	德信萬保基金	—	1	1,848	20,400	-	20,715	-
	元大萬泰基金	—	1	1,411	20,000	-	20,020	-
	兆豐國際寶鑽債券基金等	—	1	4,305	49,635	-	50,835	-
	股票：							
	艾斯恩科技股份有限公司	—	3	200	182	9.20%	-	-
	德陽生物科技創業投資股份有限公司	—	3	1,000	10,000	3.70%	-	-
	CNH TECHNOLOGIES INC.	該公司採權益法評價之被投資公司	4	400	15,153	36.04%	15,194	-
	安新藥物開發股份有限公司	該公司採權益法評價之被投資公司	4	2,460	-	27.33%	6,852	-
	升 訊 網 路 科 技 股 份 有 限 公 司	受益憑證：						
群益安穩收益基金等		—	1	231	3,329	-	3,407	-
生 展 生 物 科 技 股 份 有 限 公 司	受益憑證：							
	匯豐五福全球債券組合基金	—	1	3,346	35,222	-	36,869	-
	股票：							
	成大創業投資股份有限公司	本公司為其法人董事	3	1,000	10,000	4.16%	-	-

(註1)帳列科目有以下四種，標示種類即可：

1. 公平價值變動列入損益之金融資產—流動
2. 備供出售金融資產—非流動
3. 以成本衡量之金融資產—非流動
4. 採權益法之長期股權投資

(註2)原名合家康企業股份有限公司，於民國96年11月更名為三友生技醫藥股份有限公司。

(註3)其中22,980仟股計\$155,906已提供作為短、長期借款額度之擔保品。

(註4)其中14,500仟股計\$56,084已提供作為短、長期借款額度之擔保品。

4. 累積買進或賣出同一有價證券之金額達新台幣一億元或實收資本額百分之二十以上：無此情事。
5. 取得不動產之金額達新台幣一億元或實收資本額百分之二十以上：無此情事。
6. 處分不動產之金額達新台幣一億元或實收資本額百分之二十以上：無此情事。
7. 與關係人進、銷貨之金額達新台幣一億元或實收資本額百分之二十以上：無此情事。
8. 應收關係人款項達新台幣一億元或實收資本額百分之二十以上：無此情事。
9. 從事衍生性商品交易：無此情事。

## (二) 轉投資事業相關資訊

(依規定僅揭露民國96年度之資訊，且按各合併個體分別揭露，不考慮合併沖銷調整)

投資公司名稱	被投資公司名稱	所在地區	主要營業項目	原始投資金額		期末持有			被投資公司 本期(損)益	本公司認列 之投資(損)益	備註
				本期期末	上期期末(註1)	股數(仟股)	比率	帳面金額			
生達化學製藥股份有限公司	三悅健康股份有限公司	台北市	各類飲料、食品之零售批發業等	\$ 120,000	\$ 120,000	12,000	100.00%	\$ 126,905	\$ 10,973	\$ 11,206	子公司
	佳生投資股份有限公司	台南縣	一般投資	59,726	59,726	5,990	100.00%	53,698	1,426	(27)	子公司
	怡發科技股份有限公司	台南縣	各類藥品之研發、製造及銷售	507,332	507,452	50,747	84.58%	344,290	(18,159)	(10,523)	子公司
	升訊網路科技股份有限公司	台南縣	事務機器設備、資訊軟體零售業	3,500	3,500	350	70.00%	2,998	(118)	(83)	子公司
	生展生物科技股份有限公司	台南縣	各類藥品化學材料之製造、批發銷售及智慧財產權業	237,476	231,596	24,326	60.81%	94,090	(13,032)	(1,177)	子公司
	松生科技股份有限公司	台南市	國際貿易、精密化學材料批發、零售	5,965	5,965	536	35.73%	18	(1,353)	-	-
佳生投資股份有限公司	生展生物科技股份有限公司	台南縣	各類藥品化學材料之製造、批發銷售及智慧財產權業	27,964	17,264	2,462	6.16%	11,474	(13,032)	(註2)	子公司
怡發科技股份有限公司	CNH TECHNOLOGIES INC.	Wilmington, Delaware, U. S. A.	各類藥品之研發	US 400仟元	US 400仟元	400	36.04%	15,153	US 176仟元	(註2)	-
	安新藥物開發股份有限公司	台北市	生物技術服務業、藥品檢驗業、藥品製造業及乙類成藥批發業等	24,600	24,600	2,460	27.33%	-	(5,282)	(註2)	-
三悅健康股份有限公司	健安生技股份有限公司	台北市	各類飲料、食品之零售批發業等	5,000	-	500	100.00%	5,000	-	(註2)	孫公司

(註1)係為民國95年12月31日之餘額。  
(註2)依規定得免揭露。

## (三) 大陸投資資訊

(依規定僅揭露民國96年度之資訊，且按各合併個體分別揭露，不考慮合併沖銷調整)

本公司截至民國96年12月31日止，並未以任何方式轉赴大陸地區投資。



(四) 母公司與子公司及各子公司之業務關係及重要交易往來情形及金額

民國96年度：

				交 易 往 來 情 形			
編號(註1)	交 易 人 名 稱	交 易 往 來 對 象	與 交 易 人 之 關 係 (註2)	科 目	金 額	交 易 條 件	佔合併總營收 或總資產之比率
0	生達化學製藥股份有限公司	生展生物科技股份有限公司	1	銷貨收入	(\$ 18,059)	月結取得3至4個月期票	(1%)
				應收票據	2,322		—
				應收帳款	1,598		—
				進貨	31,833	驗收合格後開立3至4個月期票	2%
				應付票據	(3,531)		—
				應付帳款	(377)		—
				背書保證	170,000		5%
				研究發展費	2,987	—	—
				銷貨收入	(5,650)	月結取得3至4個月期票	—
				應收票據	1,804		—
1	生展生物科技股份有限公司	生達化學製藥股份有限公司	2	銷貨收入	(31,833)	驗收合格後收取3至4個月期票	(2%)
				應收票據	3,531		—
				應收帳款	377		—
				進貨	18,059	月結開立3至4個月期票	1%
				應付票據	(2,322)		—
				應付帳款	(1,598)		—
2	怡發科技股份有限公司	生達化學製藥股份有限公司	2	背書保證	(170,000)		(5%)
				銷貨收入	(2,987)	按計劃完成進度收款	—
3	三悅健康股份有限公司	生達化學製藥股份有限公司	2	進貨	5,650	月結開立3至4個月期票	—
				應付票據	(1,804)		—

民國95年度：

				交 易 往 來 情 形		
編號(註1)	交 易 人 名 稱	交 易 往 來 對 象	與 交 易 人 之 關 係 (註2)	科 目 金 額	交 易 條 件	佔合併總營收 或總資產之比率
0	生達化學製藥股份有限公司	生展生物科技股份有限公司	1	銷 貨 收 入 (\$ 31,879)	月結取得3至4個月期票	(2%)
				應 收 票 據 4,644		—
				應 收 帳 款 10,869		—
				進 貨 27,114	驗收合格後開立3至4個月期票	1%
				應 付 票 據 ( 8,247)		—
				應 付 帳 款 ( 1,905)		—
				背 書 保 證 160,000		5%
		怡發科技股份有限公司	1	研 究 發 展 費 7,450	—	—
		三悅健康股份有限公司	1	銷 貨 收 入 ( 5,013)	月結取得3至4個月期票	—
				應 收 票 據 1,127		—
1	生展生物科技股份有限公司	生達化學製藥股份有限公司	2	銷 貨 收 入 ( 27,114)	驗收合格後收取3至4個月期票	(1%)
				應 收 票 據 8,247		—
				應 收 帳 款 1,905		—
				進 貨 31,879	月結開立3至4個月期票	2%
				應 付 票 據 ( 4,644)		—
				應 付 帳 款 ( 10,869)		—
				背 書 保 證 ( 160,000)		(5%)
2	怡發科技股份有限公司	生達化學製藥股份有限公司	2	銷 貨 收 入 ( 7,450)	按計劃完成進度收取	—
3	三悅健康股份有限公司	生達化學製藥股份有限公司	2	進 貨 5,013	月結開立3至4個月期票	—
				應 付 票 據 ( 1,127)		—

(註1)：母公司及子公司相互間之業務往來資訊應分別於編號欄註明，編號之填寫方法如下：

1. 母公司填0。
2. 子公司依公司別由阿拉伯數字1開始依序編號。

(註2)：與交易人之關係有以下三種，標示種類即可：

1. 母公司對子公司。
2. 子公司對母公司。
3. 子公司對子公司。

## 十二、部門別財務資訊

### (一) 產業別財務資訊：

本公司及子公司主要經營製藥業、醫療儀器及檢驗試劑買賣等業，民國 96 年度及 95 年度製藥部門之部門收入、部門損益及部門可辨認資產分別各占本公司及子公司所有產業部門各項合計數之 90%以上，故無須揭露產業別財務資訊。

### (二) 地區別財務資訊：本公司及子公司無國外營運機構。

### (三) 外銷銷貨資訊：

本公司及子公司民國96年度及95年度之外銷銷貨總額之明細如下：

<u>地</u>	<u>區</u>	<u>96 年 度</u>	<u>95 年 度</u>
亞	洲	\$ 226,081	\$ 144,042
歐	洲	59,138	34,818
美	洲	26,947	48,490
澳	洲	11,607	4,785
非	洲	1,315	2,191
		<u>\$ 325,088</u>	<u>\$ 234,326</u>

### (四) 重要客戶資訊：本公司及子公司民國 96 年度及 95 年度來自每一客戶之收入均未達合併損益表上收入金額之 10%以上。

## 柒、財務狀況及經營結果之檢討分析與風險事項

### 一、財務狀況

財務狀況比較分析表

項目	年度	95 年度 (仟元)	96 年度 (仟元)	差 異	
				金額(仟元)	%
流動資產		\$ 1,647,845	\$ 1,486,255	(\$ 161,590)	(9.81)
固定資產		652,805	666,164	13,359	2.05
其他資產		69,507	72,446	2,939	4.23
資產總額		3,139,437	2,984,873	(154,564)	(4.92)
流動負債		565,356	315,332	(250,024)	(44.22)
長期負債		-	50,000	50,000	100.00
負債總額		708,265	533,447	(174,818)	(24.68)
股本		1,515,707	1,515,707	-	-
資本公積		197,461	198,169	708	0.36
保留盈餘		646,330	675,350	29,020	4.49
股東權益總額		2,431,172	2,451,426	20,254	0.83
<p>(一)增減比例變動分析說明：</p> <p>1.流動負債減少： 主要係因普通公司債到期償還所致。</p> <p>2.長期負債增加： 主要係因預備擴廠，向銀行借款所致。</p> <p>(二)未來因應計劃：不適用。</p>					

## 二、經營結果

### (一)經營結果比較分析

項目	95 年 度		96 年 度		增 (減) 金 額	變 動 比例(%)
	小 計	合 計	小 計	合 計		
營業收入總額		\$2,140,740		\$ 2,160,981	\$ 20,241	0.95
減：銷貨退回	(\$36,207)		(\$38,362)		2,155	5.95
銷貨折讓	(395,588)	( 431,795)	(380,156)	( 418,518)	(15,432)	(3.90)
營業收入淨額		1,708,945		1,742,463		
營業成本		( 802,459)		( 851,563)	49,104	6.12
營業毛利		906,486		890,900	(15,586)	(1.72)
營業費用		( 514,066)		( 563,899)	49,833	9.69
營業淨利		392,420		327,001		
營業外收入及 利益		50,687		31,108	(19,579)	(38.63)
營業外費用及 損失		( 48,175)		( 19,537)	(28,638)	(59.45)
繼續營業部門 稅前淨利		394,932		338,572		
所得稅費用		( 74,435)		( 70,857)	( 3,578)	(4.81)
會計原則變動 累積影響數		2,946		-	( 2,946)	(100.00)
本期淨利		\$ 323,443		\$ 267,715		

#### 一、最近二年度增減比例變動分析說明：

1. 營業外收入及利益增加：主要係因 94 年提列呆帳損失，於 95 年收回產生轉回利益，而 96 年則無此情事。
2. 營業外費用及損失減少：主要係因減少認列長期投資損失。
3. 會計原則變動累積影響數減少：主要係因自 95 年 1 月 1 日起，採用新發布財務會計準則公報第三十四號及第三十六號有關金融商品之會計處理，而產生之會計原則變動累積影響數，96 年則無此情事。

二、公司主要營業內容改變之原因：無此情事。

三、預期未來一年度銷售數量及其依據與公司預期銷售數量得以持續成長之主要影響因素：請參見 P5 及 P42。

(二)營業毛利變動分析：兩期變動未達 20%不適用。

### 三、現金流量

#### (一)最近二年度流動性分析

項目 \ 年度	95 年度	96 年度	增(減)比例(%)
現金流量比率(%)	61.44	81.26	32.26%
現金流量允當比率(%)	182.20	154.01	(15.47%)
現金再投資比率(%)	5.14	0.85	(83.46%)
增減比例變動說明：			
1. 現金流量比率：因償還普通公司債，致流動負債減少。			
2. 現金流量允當比率：因增減比例未達 20%，故不予分析。			
3. 現金再投資比率：營業活動淨現金流入減少及支付現金股利增加所致。			

#### (二)未來一年現金流動性分析

期初現金 餘額 (1)	全年來自營 業活動淨現 金流量 (2)	全年現金 流出(入)量 (3)	現金剩餘 (不足)數 額(1)+(2)-(3)	現金不足額 之補救措施	
				投資計劃	理財計劃
\$102,475	\$250,000	\$480,884	(\$128,409)	處分公平 價值變動 列入損益 之金融資 產	-
1. 本年度現金流量變動情形分析：					
(1) 營業活動：營業收入持續增加，將產生淨現金流入。					
(2) 投資活動：因擴廠及購置固定資產，將產生淨現金流出。					
(3) 融資活動：發放現金股利，將產生淨現金流出。					
2. 預計現金不足額之補救措施及流動性分析：處分公平價值變動列入損益之金融資產。					

#### 四、最近年度重大資本支出對財務業務之影響

(一)、重大資本支出之運用情形及資金來源：

計劃項目	實際或預期之資金來源	實際或預期完工日期	所需資金總額	實際或預定資金運用情形		
				97 年度	98 年度	99-102 年度
擴建廠房	自有資金	98.12	479,100	272,100	207,000	-

(二)、預期可能產生效益：

##### 1. 預計可增加之產銷量、值及毛利

年度	項 目	單位	生產量	銷售量	銷售值	毛利
98 年度	人用藥品－錠劑類	仟粒	9,527	9,527	\$ 9,102	\$ 5,699
	－針劑類	仟支	2,960	2,960	18,849	7,038
	－膠囊類	仟粒	4,533	4,533	6,515	3,891
99 年度	人用藥品－錠劑類	仟粒	28,582	28,582	27,305	17,099
	－針劑類	仟支	2,960	2,960	18,849	7,038
	－膠囊類	仟粒	4,533	4,533	6,515	3,891
100 年度	人用藥品－錠劑類	仟粒	28,582	28,582	27,305	17,099
	－針劑類	仟支	2,960	2,960	18,849	7,038
	－膠囊類	仟粒	4,533	4,533	6,515	3,891

2. 其他效益說明：政府要求於 98 年 12 月 31 日前，完成符合 PIC/S 規範，以達國際 GMP 藥廠水準。

五、最近年度轉投資政策、其獲利或虧損之主要原因、改善計劃及未來一年投資計畫：無此情事。

## 六、風險事項分析

(一)利率、匯率變動、通貨膨脹情形對公司損益之影響及未來因應措施：

1. 最近年度利率變動對公司損益之影響及未來因應措施：本公司發行之普通公司債，已償還完畢。在金融借款方面，利率維持在偏低水準，故利率變動對本公司並未產生重大影響。
2. 最近年度匯率變動對公司損益之影響及未來因應措施：96年度本公司認列兌換利益計 46 仟元，金額微小。另 97 年在考量匯率波動風險下，盡量將在手美金於適當時機轉換為新台幣，以減低匯兌之風險。
3. 最近年度通貨膨脹對公司損益之影響及未來因應措施：96年度國際原物料明顯上漲，惟對公司之影響僅 0.9%，尚無重大之影響。

(二)從事高風險、高槓桿投資、資金貸與他人、背書保證及衍生性商品交易之政策、獲利或虧損之主要原因及未來因應措施：

本公司對子公司背書保證，截至 97 年 3 月 31 日止其餘額為 190,000 仟元，子公司之經營狀況已逐漸改善中，餘未從事高風險、高槓桿投資、資金貸與他人、及衍生性商品之交易。

(三)未來研發計劃及預計投入之研發費用：

1. 我國製藥業現行仍以生產學名藥，及以台灣為主要銷售市場，乃因國際市場需經各國嚴格藥品品質審查，及多家國際廠商技術競爭，尤其是國際藥界先進美國 FDA 品質審查更是嚴謹，使得台灣藥業擴展至國際市場速度遲緩。本公司秉持客戶第一、品質第一的理念下，推動藥物品質保證 QA 系統，並經由美國 FDA 製劑查廠通過，提升公司製劑技術及品質達國際先進水準，並已陸續擴展業務至國際市場。本公司在製劑技術及品質不斷提升後，除了研發學名藥外，已陸續研發新劑型藥物、台灣新藥、及跨入世界新



藥研究行列，追求更高製劑技術及附加價值之藥物發展。未來研究發展計畫包括，新劑型的研發：例如緩釋劑型、快速溶解錠、長效針劑一直是公司努力方向；新藥臨床也已經開始展開，新藥研發：如蛋白質藥物開發及劑型設計、新成分藥物研發等，並致力於提升公司之國際 GMP 水準。

2. 預估 97 年持續投入 100,000 仟元之研究費，其研發產品將於 97 年及未來持續上市。每項產品研究所需時間約 2-5 年時間。

3. 本公司累積 41 年研發經驗，目前主要技術來自自行發展，少部分藉由和學術界及國外引進。

(四) 國內外重要政策及法律變動對公司財務業務之影響及因應措施：

1. 對公司財務業務之影響：

(1) 藥價調查及調整：健保局為控制預算，持續進行藥價調查及調整，每次藥價之改變皆或多或少會影響醫療院所選擇用藥習性。

(2) 健康食品法：預防重於治療的觀念被宣導著，隨著民眾對於健康意識的抬頭及健康食品法規的健全，健康食品得以受到大眾信賴。

2. 因應措施：

(1) 預估未來產品價格將持續受到藥價限制與影響。生達公司是一家專業製造藥廠，四十一年來持續成長，過去每年皆投入龐大研究開發經費，未來研發新藥上市速度將更快速，藉以取代被迫縮短之價格生命週期，維持西藥銷售業績之持續成長。

(2) 生達稟持製藥嚴謹精神，以中草藥為根基，研究開發健康食品，目前在自有廠牌及 ODM 市場逐漸佔有一席之地，未來健康食品市場之發長仍有很大之成長空間，亦成功

分散生達公司經營風險。

(五) 科技改變及產業變化對公司財務業務之影響及因應措施：

本公司每年皆投入大量研究經費，開發各類藥品，且每年營業額皆有所成長，並無因科技改變而對公司財務業務產生影響。

(六) 企業形象改變對企業危機管理之影響及因應措施：

本公司定期舉辦各項社教公益活動，包括健康醫療講座、愛心園遊會、寫生比賽、桌球邀請賽、捐贈藥品等，故企業形象相當良好。

(七) 進行併購之預期效益、可能風險及因應措施：無此情事。

(八) 擴充廠房之預期效益、可能風險及因應措施：請參見 P153。

(九) 進貨或銷貨集中所面臨之風險及因應措施：本公司最大銷售客戶僅佔全年營業淨額 3.3%，而最大進貨廠商佔進貨總額 7.3%，供應商及客戶數繁多，並無集中之風險。

(十) 董事、監察人或持股超過百分之十之大股東，股權之大量移轉或更換對公司之影響、風險及因應措施：無此情事。

(十一) 經營權之改變對公司之影響、風險及因應措施：無此情事。

(十二) 訴訟或非訟事件：

公司及公司董事、監察人、總經理、實質負責人、持股比例超過百分之十之大股東及從屬公司已判決確定或尚在繫屬中之重大訴訟、非訟或行政爭訟事件，其結果對股東權益或證券價格有重大影響者，其系爭事實、標的金額、訴訟開始日期、主要涉訟當事人及截至年報刊印日止之處理情形

(一) 九十三年度：

百川醫院共積欠貨款 2,801,621 元，對院長、副院長等三人均已取得執行名義，目前向法院聲請強制執行程序中，拍賣其資產求償。

(二) 九十四年度：

全展公司積欠 2,559,202 元，取得執行名義後，目前向法院聲請強制執行程序中，拍賣其資產求償。

(三) 九十五年度：無重大之訴訟案件。

(四)九十六年度：無重大之訴訟案件。

(十三)其他重要風險及因應措施：無。

七、其他重要事項：

本公司對於民國 95 年 05 月 04 日有關壹週刊之報導，已於公開資訊觀測站之重大訊息澄清說明。另中央健保局於民國 95 年 12 月 20 日發文給藥商及醫院，要求針對 10 月份公佈之第五次藥價基準，重新辦理「確認及更正申報」，本公司均已遵照辦理。

台南地檢署偵查健保藥價差乙案，該案業經偵結。本公司相關涉案人員分別獲不起訴或緩起訴之處分，並無任何股東、員工或經理階層遭起訴。公司營運一切正常，不受任何影響。

本公司向來兢兢業業，致力經營。有關健保藥價差乙案，經兩年多之偵察，終得檢調機關明察偵結，獲得澄清，特此銘謝。

## 捌、特別記載事項

### 一、關係企業相關資料

#### (一)關係企業合併營業報告書

##### 1. 關係企業概況

##### A、關係企業組織圖

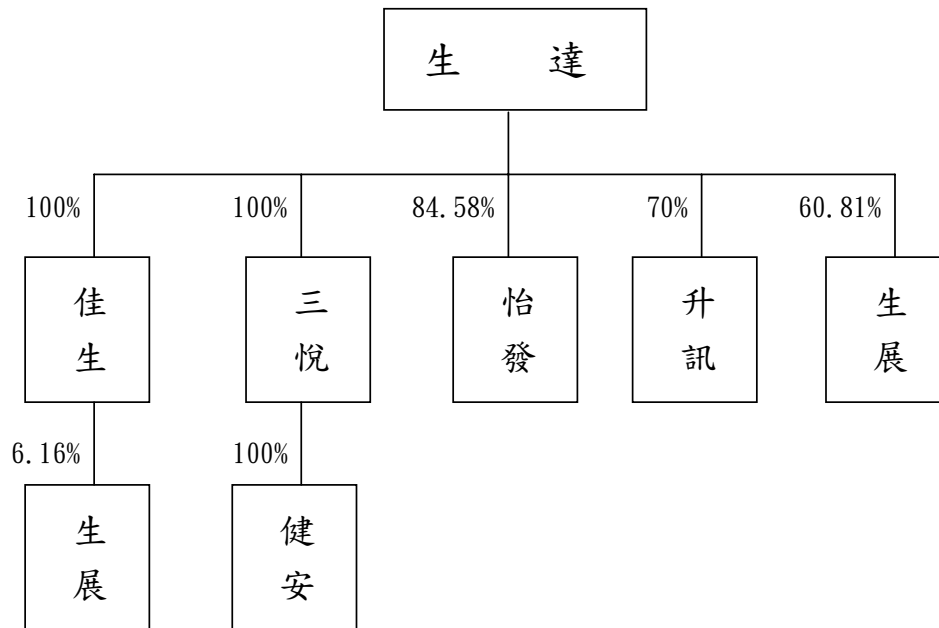

1-1. 依公司法第 369 條之 3 推定有控制與從屬關係：無。

1-2. 依公司法第 369 條之 2 第二項規定直接或間接由本公司控制人事、財務或業務經營之從屬公司：無。

B、各關係企業名稱、設立日期、地址、實收資本額及主要營業項目

企業名稱	設立日期	地 址	實收資本額	主要營業或生產項目
佳生投資(股)公司	87.02.18	台南縣新營市土庫里開元路319-1號	59,900,000	一般投資業
三悅健康(股)公司	94.09.22	台北市松江路72號3樓	120,000,000	各類飲料、食品之零售批發業等
怡發科技(股)公司	88.12.03	台南縣後壁鄉福安村下寮207號	600,000,000	西藥製造、批發、零售業 中藥製造、批發、零售業 動物用藥製造、批發、零售業 精密化學材料製造、批發、零售業 智慧財產權業 其他工商服務業
生展生物科技(股)公司	88.04.28	台南縣新營市開元路154號A棟	400,000,000	西藥製造業 農藥製造業 化學肥料製造業 雜項食品製造業
升訊網路科技(股)公司	89.07.06	台南縣新營市中正路112-2號	5,000,000	事務性機器設備等零售 資訊軟體零售業 翻譯業 電信業務門號代辦業 產品設計業 一般廣告、資訊軟體、資訊處理服務業 電子資訊供應服務業 企業經營管理顧問業
健安生技(股)公司	96.09.27	台北市中山區中山北路二段81號	5,000,000	各類飲料、食品之零售批發業等

C、推定為有控制與從屬關係者其相同股東資料：無

D、整體關係企業經營業務所涵蓋之行業

本公司及關係企業所經營之業務包括：藥品研發製造業、生物科技業、藥品銷售業、投資公司及網路科技業等。

E、各關係企業董監事及總經理之姓名及其對該企業之持股或出資情形

企業名稱	職稱	姓名 (或代表人)	就任日期	任期	持有股份	
					股數	持股比例
佳生投資 (股)公司	董事長	范進財(註)	94.06	3年	5,990,000	100%
	董事	陳嘉農(註)	94.06	3年	5,990,000	100%
	董事	高新發(註)	94.06	3年	5,990,000	100%
	監察人	謝榮展(註)	94.06	3年	5,990,000	100%

註：生達化學製藥股份有限公司代表人。

企業名稱	職稱	姓名 (或代表人)	就任日期	任期	持有股份	
					股數	持股比例
三悅健康 (股)公司	董事長	范滋庭(註)	94.09	3年	12,000,000	100%
	董事	陳威仁(註)	94.09	3年	12,000,000	100%
	董事	吳三發(註)	94.09	3年	12,000,000	100%
	監察人	葉翠雯(註)	94.09	3年	12,000,000	100%

註：生達化學製藥股份有限公司代表人。

企業名稱	職稱	姓名 (或代表人)	就任日期	任期	持有股份	
					股數	持股比例
怡發科技 (股)公司	董事長	范進財(註1)	94.06	3年	50,746,706	84.58%
	董事	蕭振明(註2)	94.06	3年	1,495,414	2.49%
	董事	陳嘉農(註1)	94.06	3年	50,746,706	84.58%
	監察人	謝榮展(註1)	94.06	3年	50,746,706	84.58%

註1：生達化學製藥股份有限公司代表人。

註2：生泰合成工業股份有限公司代表人。

企業名稱	職稱	姓名 (或代表人)	就任日期	任期	持有股份	
					股數	持股比例
升訊網路 科技(股) 公司	董事長	葉翠雯	96.09	3年	20,000	4%
	董事	范進財(註1)	96.09	3年	350,000	70%
	董事	邱峻財(註2)	96.09	3年	50,000	10%
	董事	陳韋宏	96.09	3年	10,000	2%
	董事	花伴柱	96.09	3年	10,000	2%
	監察人	陳威仁	96.09	3年	20,000	4%

註1：生達化學製藥股份有限公司代表人

註2：三友生技醫藥股份有限公司代表人

企業名稱	職稱	姓名 (或代表人)	就任日期	任期	持有股份	
					股數	持股比例
生展生物科 技(股)公司	董事長	范進財(註1)	96.06	3年	24,325,535	60.81%
	董事	范滋庭(註1)	96.06	3年	24,325,535	60.81%
	董事	陳威仁(註1)	96.06	3年	24,325,535	60.81%
	監察人	謝榮展(註2)	96.06	3年	2,462,000	6.16%
	監察人	葉翠雯(註2)	96.06	3年	2,462,000	6.16%

註1：生達化學製藥股份有限公司代表人。

註2：佳生投資股份有限公司代表人。

企業名稱	職稱	姓名 (或代表人)	就任日期	任期	間接持有股份	
					股數	持股比例
健安生技 (股)公司	董事長	范滋庭(註)	96.08	3年	500,000	100%
	董事	陳威仁(註)	96.08	3年	500,000	100%
	董事	吳三發(註)	96.08	3年	500,000	100%
	監察人	葉翠雯(註)	96.08	3年	500,000	100%

註：三悅健康股份有限公司代表人。

## 2. 關係企業營運概況

### 各關係企業之財務狀況及經營結果

單位：新台幣仟元

企業名稱	資本額	資產總額	負債總額	淨值	營業收入	營業利益	本期損益	每股盈餘(元) (稅後)
佳生	59,900	55,950	2,253	53,697	7,369	6,082	1,426	0.24
三悅	120,000	145,099	18,194	126,905	169,954	13,212	10,973	0.91
生展	400,000	352,324	166,057	186,267	153,040	(14,761)	(13,032)	(0.33)
怡發	600,000	433,912	17,665	416,247	2,820	(22,915)	(18,159)	(0.30)
升訊	5,000	4,362	79	4,283	1,636	(170)	(118)	(0.24)
健安	5,000	4,960	2	4,958	-	(44)	(42)	(0.08)

(二)關係企業合併財務報表：詳見 P100 - P149。

(三)關係報告書：無。

二、最近年度及截至年報刊印日止，私募有價證券辦理情形：無。



三、最近年度及截至年報刊印日止，子公司持有或處分本公司股票情形

單位：新台幣仟元；股；%

子公司名稱	實收資本額	資金來源	本公司持股比例(%)	取得或處分期日	取得		處分		投資損益	截至年報刊印日止持有股數及金額		設定質權情形	本公司為子公司背書保證金額	本公司貸與子公司金額
					股數	金額	股數	金額		股數	金額			
佳生投資股份有限公司	59,900	營運資金	100	96年度	-	-	206,866	5,610	(443)	-	-	-	-	-

四、其他必要補充說明事項：無。

玖、最近年度及截至年報刊印日止，如發生證券交易法第三十六條第二項第二款所定對股東權益或證券價格有重大影響之事項，亦應逐項載明：無。

生達化學製藥股份有限公司

董 事 長      范 進 財